

HACIENDAS LOCALES EN CIFRAS AÑO 2007

Madrid, enero 2010

INDICE

I.	INTRODUCCIÓN	4
II.	TRATAMIENTO DE LA INFORMACIÓN PRESUPUESTARIA: PRESENTACIÓN METODOLÓGICA	6
III.	SECTOR PÚBLICO LOCAL EN 2007	8
IV.	ANÁLISIS PRESUPUESTARIO: CONSIDERACIONES PREVIAS	10
V.	ESTRUCTURA DEL GASTO LOCAL	14
	V.1. Gasto total: ¿Quién gasta?	14
	V.2. Gasto corriente	17
	V.3. Gasto de capital	19
	V.4. Gasto total ¿Para qué se gasta?	22
	V.5. Carga financiera	27
VI.	ESTRUCTURA DEL INGRESO LOCAL	28
	VI.1. Ingreso total	28
	VI.2. Autonomía financiera	33
	VI.3. Tributos locales	35
	VI.4. Ingresos asociados a la actividad urbanística	48
	VI.5. Ingresos por transferencias	49
VII.	MAGNITUDES FINANCIERAS	51
	VII.1. Ahorro de las entidades locales	52
	VII.2. Saldo de operaciones no financieras	57
	VII.3. Remanente de tesorería	60
VIII.	PARTICIPACIÓN EN TRIBUTOS DEL ESTADO	67
	VIII.1. Resumen general	67
	VIII.2. Modelo de cesión de impuestos estatales aplicado a los municipios	69
	VIII.3. Modelo de cesión de impuestos estatales aplicado a las provincias	73
	VIII.4. Modelo aplicable a los municipios con menos de 75.000 habitantes y que no sean capitales de provincia ni de Comunidad Autónoma: modelo de variables	78
	VIII.5. Compensación derivada de la reforma del Impuesto sobre Actividades Económicas	81

IX.	COMPENSACIONES Y SUBVENCIONES	83
	IX.1. Compensaciones por beneficios fiscales en tributos locales	83
	IX.2. Subvención al transporte colectivo urbano	86

ACRÓNIMOS

AGE	Administración General del Estado.
AIE	Arbitrio sobre importaciones y entregas de mercancías de Canarias.
CC.AA.	Comunidades Autónomas.
CE	Constitución Española.
FCF	Fondo Complementario de Financiación.
IAE	Impuesto sobre Actividades Económicas.
IBI	Impuesto sobre Bienes Inmuebles.
ICIO	Impuesto sobre Construcciones, Instalaciones y Obras.
IGIC	Impuesto General Indirecto Canario.
IIVTNU	Impuesto sobre Incremento del Valor de los Terrenos de Naturaleza Urbana.
IVTM	Impuesto sobre Vehículos de Tracción Mecánica.
LRBRL	Ley Reguladora de las Bases de Régimen Local (Ley 7/1985, de 2 de abril).
PTE	Participación en tributos del Estado.
TRLRHL	Texto Refundido de la Ley Reguladora de las Haciendas Locales (aprobado por Real Decreto Legislativo 2/2004, de 5 de marzo).

I. INTRODUCCIÓN

El *“Acuerdo de la Comisión Delegada del Gobierno para Asuntos Económicos sobre mejoras en la transparencia en el ámbito de la información económica y estadística proporcionada por el Gobierno”* recoge la publicación de *“Haciendas Locales en Cifras”* con un lapso temporal de dos años en relación con el ejercicio al que se refiera. De este modo, a finales de 2006 se publicó en la Oficina Virtual de Entidades Locales, en la página *“web”* del citado Departamento, un primer estudio correspondiente al año 2004. Siguiendo aquel acuerdo, ahora se ofrecen las cifras que caracterizan y definen las Haciendas locales en España en el año 2007.

Los datos proceden de las liquidaciones de los presupuestos de las Entidades locales y de las relaciones financieras entre éstos y el Ministerio de Economía y Hacienda.

Como punto de partida se expone la estructura del sector local en España a 1 de enero de 2007, utilizando como fuente la Base de Datos General de Entidades locales que gestiona y mantiene la Dirección General de Coordinación Financiera con las Comunidades Autónomas y con las Entidades Locales.

El Sector Público Local agrupa las Entidades locales territoriales de reconocimiento constitucional -municipios, provincias e islas- (artículos 137 y 141 CE) y de reconocimiento en la legislación ordinaria -mancomunidades, áreas metropolitanas, comarcas, agrupaciones de municipios y entidades locales de ámbito inferior al municipio- (artículo 3 LRBRL), así como los organismos autónomos locales, las entidades públicas empresariales y las sociedades mercantiles locales (artículo 85 LRBRL y artículo 164 TRLRHL).

No obstante la información acerca de las liquidaciones de presupuestos y del remanente de tesorería se refiere exclusivamente a municipios, provincias e islas y, en su caso, organismos autónomos y entidades públicas empresariales, tratándose en términos consolidados.

En cuanto a las relaciones financieras entre las Haciendas estatal y locales se centra en las transferencias que tienen cobertura en la Sección 32, *“Entes Territoriales”*, Servicio 23, *“Dirección General de Coordinación Financiera con las Entidades Locales”*, de los Presupuestos Generales del Estado. Es decir, la participación en los tributos del Estado y compensaciones y subvenciones reconocidas y pagadas a las Entidades locales. Además, se han incluido los importes correspondientes a la cesión de rendimientos recaudatorios de impuestos estatales que, en los Presupuestos Generales del Estado, se consideran como devoluciones de ingresos estatales por cada uno de los impuestos incluidos en dicha cesión.

Por motivos de espacio, no se incluye la totalidad de datos disponibles. Esta información se recoge en el anexo al que se puede acceder en la dirección de la Oficina Virtual para las Entidades Locales: <http://www.entidadeslocales.meh.es>

Esta publicación recoge información de las transferencias a las entidades locales cuya gestión corresponde al Ministerio de Economía y Hacienda. Por este motivo y por su menor importancia relativa no incluye las que se gestionan desde otros Departamentos ministeriales a favor de aquéllas, entre las que destacarían las correspondientes a la cooperación económica local.

II. TRATAMIENTO DE LA INFORMACIÓN PRESUPUESTARIA: PRESENTACIÓN METODOLÓGICA

Para una adecuada presentación de la información presupuestaria incluida en esta publicación se han debido realizar tareas de depuración, imputación, consolidación y elevación al total de la población, ya que, como se puede observar en el capítulo IV, “*Análisis presupuestario: consideraciones previas*” el 17,75% de los municipios (que representa el 2,16% de la población) no han cumplido a 20 de octubre de 2009 con la obligación de remitir la copia de la liquidación de sus presupuestos de 2007 a la Administración General del Estado, establecida en el artículo 193.5 TRLRHL.

La tarea de depuración ha consistido en la identificación y corrección de errores estadísticos, contables o de necesaria homogeneización de datos presupuestarios. Los citados errores se concretan en, por un lado, inconsistencias dentro del presupuesto del ente local, que se solventan mediante la consulta a la copia legal o contactando con la entidad local o realizando en la base de datos las correspondientes imputaciones; y, por otro lado, en aplicaciones presupuestarias realizadas en conceptos o artículos no destinados para las mismas.

La labor de imputación afecta a determinados artículos de los estados de ingresos y gastos y se centra en los municipios con menos de 5.000 habitantes, en tanto algunos de ellos han facilitado su información con un nivel de desglose muy limitado. Se recurre a este procedimiento cuando solamente se dispone de información a nivel de artículo, en la clasificación económica, o de grupo de función en la clasificación funcional.

Con carácter general, en el caso de que se hubiere facilitado aquella desagregación, se aplica la que se deduzca del agregado de la provincia en el tramo al que pertenece el municipio. Si no hubiera información detallada de un número mínimo, considerado suficiente, de municipios se procede a la distribución observada en la Comunidad Autónoma respectiva o, en último caso, a la distribución a nivel nacional.

Por otra parte, se ha desarrollado un procedimiento de consolidación, mediante la agregación de la información declarada por las entidades locales, a nivel de “*grupo local*”, eliminando los gastos e ingresos de transferencias internas producidas. No obstante, en caso de detallarse una determinada magnitud económica por “Tipos de entes”, el “Total” presentado resulta de la suma aritmética de cada una de las partes, sin realizar entre aquellas ajustes de consolidación.

Por último, es preciso destacar que el objetivo principal es la obtención de una información presupuestaria censal. No obstante, en aquellos casos en los que no ha resultado posible se ha definido un procedimiento de estimación, mediante la elevación al total de la población de modo que permita cubrir la ausencia de información en los datos agregados municipales. A partir de la información disponible, (en el caso de estratos de provincia y tramo en el que haya ausencias de declaración de las entidades locales), se calculan factores de elevación por provincia y tramo de población.

III. SECTOR PÚBLICO LOCAL EN 2007

1. Con carácter general, a efectos presupuestarios, constituyen el sector público local las Entidades locales, sus organismos autónomos y entidades públicas empresariales y sociedades mercantiles locales, cuyo capital pertenezca íntegramente a la entidad local (artículo 164 TRLRHL).

2. Entidades locales territoriales reconocidas por la Constitución son los municipios, las provincias y las islas.

También son Entidades locales reconocidas por la LRBRL, las mancomunidades, áreas metropolitanas, comarcas, agrupaciones de municipios y entidades locales de ámbito inferior al municipio. Pueden tener carácter de entidad local los consorcios. Por otra parte, las Entidades locales pueden participar mayoritaria o íntegramente en sociedades mercantiles.

3. A 1 de enero de 2007, el número de Entidades locales territoriales era de 13.053 y el de organismos autónomos y sociedades de 3.327. El número de municipios es de 8.109, además de 2 Ciudades con Estatuto de Autonomía (Ceuta y Melilla).

TIPOS DE ENTES	Nº
Municipios	8.109
Ciudades con Estatuto de Autonomía	2
Provincias de Régimen Común (*)	38
Provincias de Régimen Foral	3
Islas (**)	10
ENTIDADES LOCALES (artículos 137 y 141.4 CE)	8.162
Mancomunidades	1.010
Áreas metropolitanas	4
Comarcas	81
Agrupaciones de municipios	74
Entidades locales menores	3.722
ENTIDADES LOCALES (artículo 3.2 LRBRL)	4.891
Organismos autónomos locales	1.795
Entidades públicas empresariales	19
Sociedades mercantiles locales (participadas íntegramente)	1.244
Sociedades mercantiles participadas mayoritariamente	269
Organismos autónomos, entidades públicas y sociedades	3.327

Fuente: Dirección General de Coordinación Financiera con las Comunidades Autónomas y con las Entidades Locales, a partir de información facilitada por las Entidades locales.

(*) No se incluyen las Comunidades Autónomas uniprovinciales (Asturias, Baleares, Cantabria, Madrid, Murcia, Navarra y La Rioja) ni las dos provincias canarias (Las Palmas y Santa Cruz de Tenerife)

(**) Se incluyen tres Consejos insulares de Baleares y siete Cabildos Insulares del archipiélago canario.

4. La población nacional en 2007 ha experimentado un incremento interanual del 1,10 por ciento y se distribuye del siguiente modo entre los municipios clasificados según sus respectivos número de habitantes:

Estratos de población	Nº de municipios	%	Población 01/01/2007	%	Población 01/01/2006	Δ (%)
>1.000.000 hab.	2	0,02	4.727.573	10,46	4.734.202	-0,14
De 500.001 a 1.000.000 hab.	4	0,05	2.712.439	6,00	2.716.895	-0,16
De 100.001 a 500.000 hab.	53	0,65	10.487.449	23,20	10.456.384	0,30
De 50.001 a 100.000 hab.	75	0,92	5.298.912	11,72	5.169.332	2,51
De 20.001 a 50.000 hab.	235	2,90	7.005.876	15,50	6.786.025	3,24
De 5.001 a 20.000 hab.	895	11,03	8.755.241	19,37	8.692.664	0,72
≤ 5.000 hab.	6.845	84,39	6.067.204	13,42	6.010.730	0,94
Total (excepto Ceuta y Melilla)	8.109	99,98	45.054.694	99,68	44.566.232	1,10
Ciudades con estatuto de Autonomía (Ceuta y Melilla)	2	0,02	146.043	0,32	142.732	2,32
TOTAL NACIONAL	8.111	100,00	45.200.737	100,00	44.708.964	1,10

IV. ANÁLISIS PRESUPUESTARIO: CONSIDERACIONES PREVIAS

5. Los datos derivados de las liquidaciones de presupuestos se fundamentan en la estructura presupuestaria para las Entidades locales que se aprobó mediante Orden del Ministerio de Economía y Hacienda de 20 de septiembre de 1989.
6. En este análisis se consideran las liquidaciones de los presupuestos consolidados (derechos liquidados netos y obligaciones reconocidas netas) de las Entidades locales (Administración General), sus organismos autónomos y entidades públicas empresariales. La consolidación se ha realizado mediante agregación de los respectivos presupuestos, eliminando los ingresos y gastos por transferencias internas.
7. Es necesario señalar que cuando las citadas transferencias no son coincidentes en el presupuesto de ingresos y en el de gastos, debido a problemas de desfases temporales en la contabilización o a distintas formas de contabilizar dichas transferencias en la Administración General y sus entes dependientes, se estudia dicha situación para contabilizar de forma homogénea lo que las propias entidades incluyen como gastos e ingresos de transferencias. Si tras la verificación de la información subsisten diferencias, se considera como transferencia interna únicamente la parte común enviada y recibida, contabilizándose los descuadres de forma separada en el epígrafe "Ajustes de Consolidación" dentro de los capítulos 4. *Transferencias corrientes* y 7. *Transferencias de capital* de la Clasificación Económica.
8. Cuando en este informe se hace mención de datos consolidados del conjunto de Entidades locales, la consolidación se lleva a cabo en dos niveles. En el primero, se consolida el presupuesto de cada entidad local, tal y como se indicó anteriormente, y en un segundo nivel se efectúa la consolidación entre las distintas Entidades locales, eliminando las transferencias internas entre ellas.
9. Por otra parte, todas las Entidades locales tienen obligación de remitir copia de la liquidación de sus presupuestos a la Administración General del Estado antes del 31 de marzo del ejercicio siguiente al que corresponda (artículo 193.5 TRLRHL).

10. En relación con el ejercicio 2007, han cumplido con la obligación anterior el 82,30% de los municipios, que representan el 97,84% de la población nacional. Este cumplimiento ha sido total en el caso de las Diputaciones y Consejos y Cabildos Insulares. La tabla siguiente muestra dicho cumplimiento por los municipios, agrupados por provincias y Comunidades Autónomas.

COMUNIDADES AUTÓNOMAS/ PROVINCIAS	Nº Aytos. (1)	Nº Aytos. con información (2)	% (2)/(1)	Población total (3)	Población con información (4)	% (4)/(3)
Andalucía	770	702	91,17	8.059.461	7.894.272	97,95
Almería	102	96	94,12	646.633	640.047	98,98
Cádiz	44	44	100,00	1.207.343	1.207.343	100,00
Córdoba	75	71	94,67	792.182	785.614	99,17
Granada	168	154	91,67	884.099	845.369	95,62
Huelva	79	71	89,87	497.671	492.855	99,03
Jaén	97	78	80,41	664.742	604.511	90,94
Málaga	100	90	90,00	1.517.523	1.500.870	98,90
Sevilla	105	98	93,33	1.849.268	1.817.663	98,29
Aragón	731	492	67,31	1.296.655	1.225.157	94,49
Huesca	202	155	76,73	220.107	202.616	92,05
Teruel	236	103	43,64	144.046	104.331	72,43
Zaragoza	293	234	79,86	932.502	918.210	98,47
Asturias	78	72	92,31	1.074.862	1.069.008	99,46
Illes Balears	67	63	94,03	1.030.650	1.025.844	99,53
Canarias	87	86	98,85	2.025.951	2.018.901	99,65
Palmas, Las	34	34	100,00	1.042.131	1.042.131	100,00
Tenerife	53	52	98,11	983.820	976.770	99,28
Cantabria	102	98	96,08	572.824	570.153	99,53
Castilla-León	2.248	1.648	73,31	2.528.417	2.311.953	91,44
Ávila	248	207	83,47	168.638	148.374	87,98
Burgos	371	288	77,63	365.972	349.365	95,46
León	211	164	77,73	497.387	440.409	88,54
Palencia	191	160	83,77	173.281	165.795	95,68
Salamanca	362	268	74,03	351.326	323.118	91,97
Segovia	209	126	60,29	159.322	134.051	84,14
Soria	183	95	51,91	93.593	77.379	82,68
Valladolid	225	176	78,22	521.661	506.262	97,05
Zamora	248	164	66,13	197.237	167.200	84,77

COMUNIDADES AUTÓNOMAS/ PROVINCIAS	Nº Aytos. (1)	Nº Aytos. con información (2)	% (2)/(1)	Población total (3)	Población con información (4)	% (4)/(3)
Castilla-Mancha	919	668	72,69	1.977.304	1.850.380	93,58
Albacete	87	81	93,10	392.110	387.405	98,80
Ciudad Real	102	75	73,53	510.122	477.767	93,66
Cuenca	238	141	59,24	211.375	171.671	81,22
Guadalajara	288	205	71,18	224.076	205.283	91,61
Toledo	204	166	81,37	639.621	608.254	95,10
Cataluña	946	900	95,14	7.210.508	7.179.810	99,57
Barcelona	311	303	97,43	5.332.513	5.330.811	99,97
Girona	221	213	96,38	706.185	699.573	99,06
Lleida	231	214	92,64	414.015	402.239	97,16
Tarragona	183	170	92,90	757.795	747.187	98,60
Extremadura	383	302	78,85	1.089.990	989.139	90,75
Badajoz	164	125	76,22	678.459	627.946	92,55
Cáceres	219	177	80,82	411.531	361.193	87,77
Galicia	315	311	98,73	2.772.533	2.738.537	98,77
Coruña, A	94	92	97,87	1.132.792	1.105.186	97,56
Lugo	67	67	100,00	355.176	355.176	100,00
Orense	92	92	100,00	336.926	336.926	100,00
Pontevedra	62	60	96,77	947.639	941.249	99,33
Madrid	179	147	82,12	6.081.689	5.961.938	98,03
Murcia	45	43	95,56	1.392.117	1.386.722	99,61
Navarra	272	265	97,43	605.876	604.376	99,75
País Vasco	251	240	95,62	2.141.860	2.132.418	99,56
Álava	51	47	92,16	305.459	303.208	99,26
Guipúzcoa	88	83	94,32	694.944	693.182	99,75
Vizcaya	112	110	98,21	1.141.457	1.136.028	99,52
Rioja	174	159	91,38	308.968	295.647	95,69
C. Valenciana	542	478	88,19	4.885.029	4.827.844	98,83
Alicante / Alacant	141	128	90,78	1.825.264	1.811.634	99,25
Castellón / Castelló	135	101	74,81	573.282	548.799	95,73
Valencia / València	266	249	93,61	2.486.483	2.467.411	99,23
TOTAL MUNICIPIOS (excepto Ceuta y Melilla)	8.109	6.674	82,30	45.054.694	44.082.099	97,84

11. Agrupados los municipios por estratos de población, el cumplimiento ha sido total entre los que tienen más de 50.000 habitantes, y el mayor incumplimiento se ha producido entre los de menor población (hasta 5.000 habitantes). Por su tamaño debe destacarse la falta de suministro, a 20 de octubre 2009, de las liquidaciones presupuestarias por parte de los ayuntamientos de Ames (A Coruña), Almuñécar (Granada), Ciempozuelos (Madrid) y Arganda del Rey (Madrid), que tienen más de 20.000 habitantes.

Estratos de población	Nº Aytos. (1)	Nº Aytos. con información (2)	% (2) / (1)	Población total (3)	Población con información (4)	% (4) / (3)
>1.000.000 hab.	2	2	100,00	4.727.573	4.727.573	100,00
De 500.001 a 1.000.000 hab.	4	4	100,00	2.712.439	2.712.439	100,00
De 100.001 a 500.000 hab.	53	53	100,00	10.487.449	10.487.449	100,00
De 50.001 a 100.000 hab.	75	75	100,00	5.298.912	5.298.912	100,00
De 20.001 a 50.000 hab.	235	231	98,30	7.005.876	6.886.864	98,30
De 5.001 a 20.000 hab.	895	873	97,54	8.755.241	8.599.239	98,22
≤ 5.000 hab.	6.845	5.436	79,42	6.067.204	5.369.623	88,50
TOTAL MUNICIPIOS (excepto Ceuta y Melilla)	8.109	6.674	82,30	45.054.694	44.082.099	97,84

12. En las provincias para las que no se ha conseguido obtener información relativa a todos los municipios, se ha estimado aquélla extrapolando los datos recibidos, en cada provincia y por los estratos de población definidos en el párrafo 4 de esta publicación, mediante la aplicación de los ratios poblacionales correspondientes.

V. ESTRUCTURA DEL GASTO LOCAL

V.1. GASTO TOTAL: ¿Quién gasta?

13. Por entes, el 69,3% del gasto total lo gestionan los ayuntamientos, las Diputaciones Forales gestionan el 19,4% y el resto de las Diputaciones provinciales el 8,2%. Los Consejos y Cabildos insulares gestionan el 3,0% del gasto total.

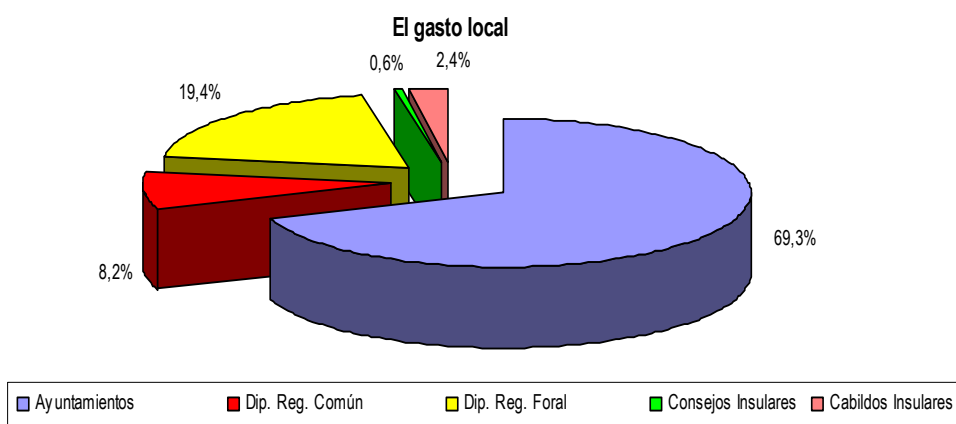

(Importes en miles de €)

Tipos de entes	Gastos corrientes	Gastos de capital	Gastos no financieros	Gastos financieros	TOTAL GASTOS
Ayuntamientos	35.665.674	13.224.957	48.890.631	2.349.659	51.240.291
Dip. Reg. Común	3.689.243	1.873.132	5.562.375	510.887	6.073.262
Dip. Reg. Foral	13.297.493	865.568	14.163.061	200.449	14.363.510
Consejos Insulares	302.594	105.732	408.326	16.577	424.903
Cabildos Insulares	1.156.730	527.919	1.684.649	107.996	1.792.645
TOTAL	54.111.734	16.597.308	70.709.042	3.185.568	73.894.610

14. El gasto en inversión supera en términos relativos, el 20% del gasto local.

Tipos de entes	Gastos corrientes	Gastos de capital	Gastos no financieros	Gastos financieros	TOTAL GASTOS
Ayuntamientos	69,60%	25,81%	95,41%	4,59%	100,00%
Dip. Reg. Común	60,75%	30,84%	91,59%	8,41%	100,00%
Dip. Reg. Foral	92,58%	6,03%	98,60%	1,40%	100,00%
Consejos Insulares	71,21%	24,88%	96,10%	3,90%	100,00%
Cabildos Insulares	64,53%	29,45%	93,98%	6,02%	100,00%
TOTAL	73,23%	22,46%	95,69%	4,31%	100,00%

15. Partiendo de la información obtenida en el punto 4 se comprueba que más de la mitad de la población nacional (el 51,4%) vive en el 1,7% de los municipios, que son aquellos con una población superior a los 50.000 habitantes y absorbe el 51,7% del gasto total municipal.

(Importes en miles de €)

Estratos de población	Gastos corrientes	Gastos de capital	Gastos no financieros	Gastos financieros	TOTAL GASTOS
>1.000.000 hab.	4.904.834	1.492.476	6.397.309	451.673	6.848.982
De 500.001 a 1.000.000 hab.	2.160.447	654.510	2.814.957	169.079	2.984.036
De 100.001 a 500.000 hab.	8.032.352	2.285.386	10.317.739	546.101	10.863.839
De 50.001 a 100.000 hab.	4.243.548	1.292.489	5.536.037	278.074	5.814.112
De 20.001 a 50.000 hab.	5.420.306	1.791.068	7.211.374	353.745	7.565.119
De 5.001 a 20.000 hab.	6.590.382	2.816.111	9.406.493	357.801	9.764.293
≤ 5.000 hab.	4.313.805	2.892.917	7.206.722	193.187	7.399.909
TOTAL MUNICIPIOS	35.665.674	13.224.957	48.890.631	2.349.659	51.240.291

Estratos de población	Gastos corrientes	Gastos de capital	Gastos no financieros	Gastos financieros	TOTAL GASTOS
>1.000.000 hab.	71,61%	21,79%	93,41%	6,59%	100,00%
De 500.001 a 1.000.000 hab.	72,40%	21,93%	94,33%	5,67%	100,00%
De 100.001 a 500.000 hab.	73,94%	21,04%	94,97%	5,03%	100,00%
De 50.001 a 100.000 hab.	72,99%	22,23%	95,22%	4,78%	100,00%
De 20.001 a 50.000 hab.	71,65%	23,68%	95,32%	4,68%	100,00%
De 5.001 a 20.000 hab.	67,49%	28,84%	96,34%	3,66%	100,00%
≤ 5.000 hab.	58,30%	39,09%	97,39%	2,61%	100,00%
TOTAL MUNICIPIOS	69,60%	25,81%	95,41%	4,59%	100,00%

16. El gasto total por habitante es más elevado en los municipios de población superior a 1.000.000 habitantes, si bien en los restantes grupos de municipios existe una mayor homogeneidad, con un gasto medio por habitante más alto entre los municipios que no superan 5.000 habitantes, situación motivada por la relevancia en este estrato de los gastos de capital.

Gasto total por habitante

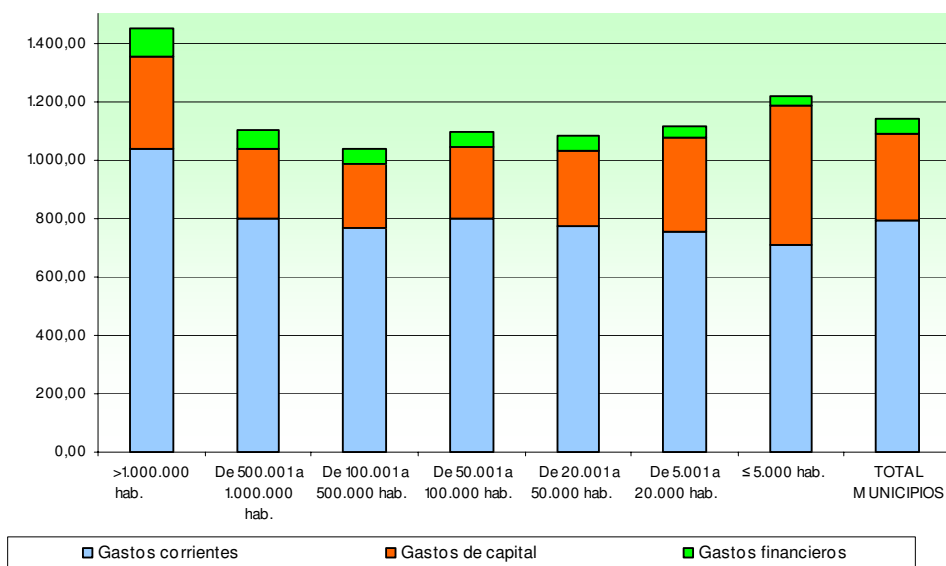

(€ por habitante)

Estratos de población	Gastos corrientes	Gastos de capital	Gastos no financieros	Gastos financieros	TOTAL GASTOS
>1.000.000 hab.	1.037,50	315,70	1.353,19	95,54	1.448,73
De 500.001 a 1.000.000 hab.	796,50	241,30	1.037,80	62,33	1.100,13
De 100.001 a 500.000 hab.	765,90	217,92	983,82	52,07	1.035,89
De 50.001 a 100.000 hab.	800,83	243,92	1.044,75	52,48	1.097,23
De 20.001 a 50.000 hab.	773,68	255,65	1.029,33	50,49	1.079,82
De 5.001 a 20.000 hab.	753,22	321,86	1.075,08	40,89	1.115,97
≤ 5.000 hab.	710,57	476,52	1.187,09	31,82	1.218,91
TOTAL MUNICIPIOS	791,64	293,54	1.085,19	52,15	1.137,34

V.2. GASTO CORRIENTE

17. Los gastos de funcionamiento integrados por los de personal (capítulo 1) y por los de compras de bienes y prestación servicios (capítulo 2) son los más significativos, salvo en el caso de las Diputaciones Forales en las que sobresalen los gastos de transferencias a los municipios de sus Territorios Históricos.

Total gastos corrientes de las Entidades Locales

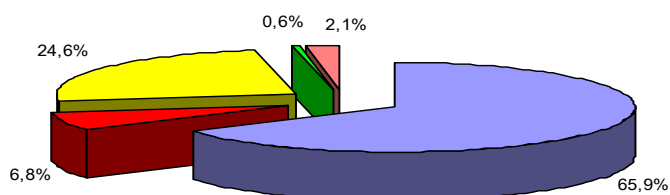

■ Ayuntamientos ■ Dip. Reg. Común ■ Dip. Reg. Foral ■ Consejos Insulares ■ Cabildos Insulares

Estructura del gasto corriente

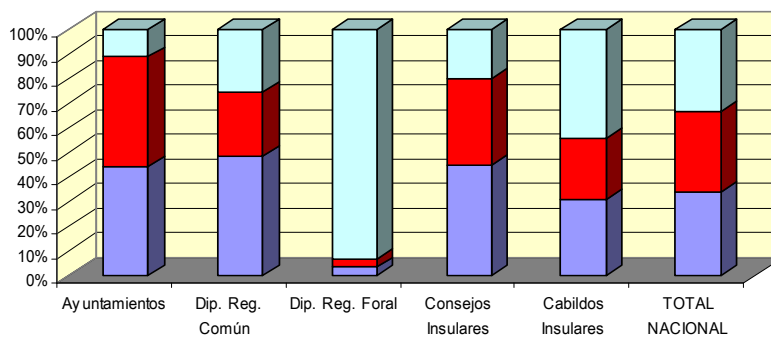

■ Gastos personal Capítulo 1 ■ Compras bienes y servicios Capítulo 2 ■ Gastos financieros Capítulo 3 ■ Gastos en transferencias Capítulo 4

(Importes en miles de €)

Tipos de entes	Gastos personal Capítulo 1	Compras bienes y servicios Capítulo 2	Gastos financieros Capítulo 3	Gastos en transferencias Capítulo 4	TOTAL GASTOS CORRIENTES
Ayuntamientos	15.313.141	15.563.913	919.263	3.869.357	35.665.674
Dip. Reg. Común	1.720.894	915.930	147.737	904.683	3.689.243
Dip. Reg. Foral	427.571	454.903	45.921	12.369.098	13.297.493
Consejos Insulares	133.080	104.503	5.308	59.703	302.594
Cabildos Insulares	352.279	286.002	13.619	504.830	1.156.730
TOTAL	17.946.964	17.325.251	1.131.848	17.707.670	54.111.734

18. En los municipios, el detalle por capítulos de gasto y tramos de población, es el siguiente (para una mayor información vid. Anexo disponible en la dirección citada en el apartado I de esta publicación).

(Importes en miles de €)

Estratos de población	Gastos personal Capítulo 1	Compras bienes y servicios Capítulo 2	Gastos financieros Capítulo 3	Transferencias corrientes Capítulo 4	TOTAL GASTOS CORRIENTES
>1.000.000 hab.	1.674.726	2.233.143	173.538	823.426	4.904.834
De 500.001 a 1.000.000 hab.	973.245	741.650	89.417	356.135	2.160.447
De 100.001 a 500.000 hab.	3.446.417	3.399.834	222.485	963.616	8.032.352
De 50.001 a 100.000 hab.	1.850.366	1.859.970	116.954	416.258	4.243.548
De 20.001 a 50.000 hab.	2.498.774	2.340.327	128.496	452.708	5.420.306
De 5.001 a 20.000 hab.	3.099.679	2.879.365	130.096	481.241	6.590.382
≤ 5.000 hab.	1.769.933	2.109.624	58.276	375.972	4.313.805
TOTAL MUNICIPIOS	15.313.141	15.563.913	919.263	3.869.357	35.665.674

19. Indicador de la rigidez del gasto: cociente entre los gastos de personal (capítulo 1) más los gastos financieros (capítulo 3) y el total de gastos corrientes. Se observa una mayor rigidez en el conjunto de las Diputaciones de régimen común; y, dentro de los municipios, en aquellos que tienen una población entre 500.001 y 1.000.000 de habitantes, y entre 5.001 y 20.000 habitantes.

Índice de rigidez del gasto por entes

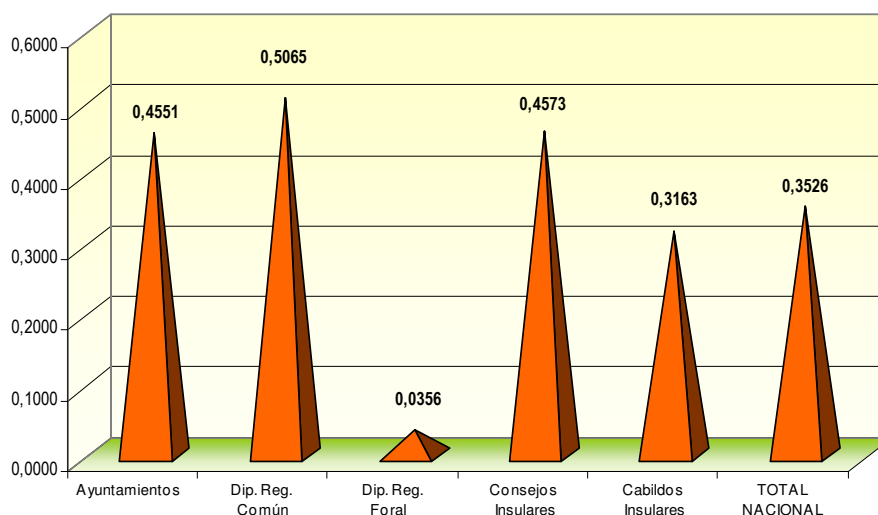

Índice de rigidez del gasto municipal por estratos de población

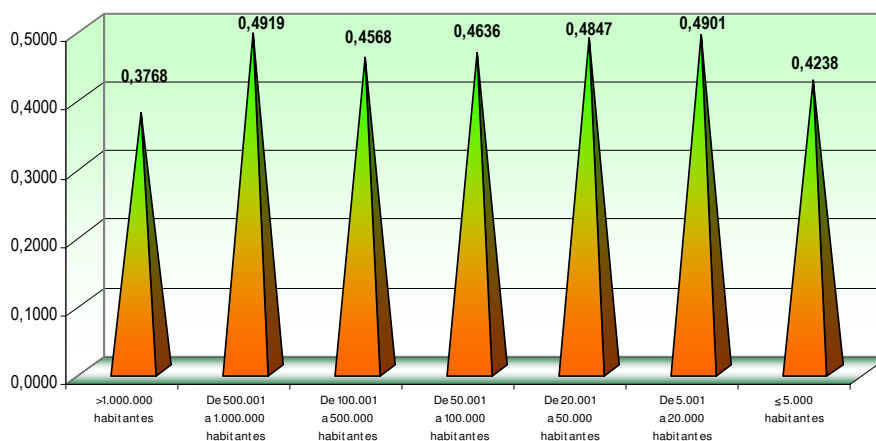

V.3. GASTO DE CAPITAL

20. Aproximadamente el 90% de los gastos de capital se ejecuta por los municipios y por las provincias de régimen común.

Total gastos de capital de las Entidades Locales

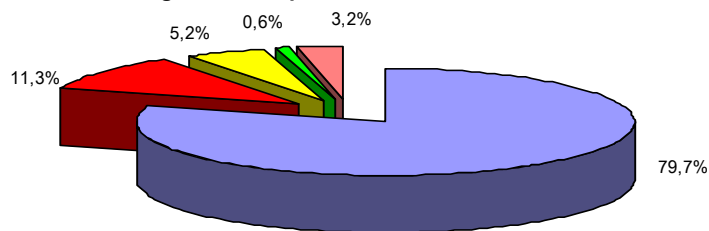

■ Ayuntamientos ■ Dip. Reg. Común ■ Dip. Reg. Foral ■ Consejos Insulares ■ Cabildos Insulares

(Importes en miles de €)

Tipos de entes	Inversiones reales Capítulo 6	Transferencias de capital Capítulo 7	TOTAL GASTOS DE CAPITAL
Ayuntamientos	11.934.608	1.290.349	13.224.957
Dip. Reg. Común	1.013.225	859.907	1.873.132
Dip. Reg. Foral	601.159	264.409	865.568
Consejos Insulares	50.128	55.603	105.732
Cabildos Insulares	363.725	164.194	527.919
TOTAL	13.962.845	2.634.462	16.597.308

21. El gasto municipal de capital se ejecuta en más de la mitad (el 56,7%) por los municipios de población inferior a 50.000 habitantes, que representan el 48,3% de la población nacional y el 98,3% % del número total de municipios.

Comparando estos datos con el peso del gasto corriente en los municipios, se observa que se invierten las cifras ya que más de la mitad del gasto corriente es acometido por los municipios de más de 50.000 habitantes (45,8%).

Agrupados los municipios por estratos de población, el detalle de los capítulos de gastos de capital es el siguiente (para una mayor información vid. Anexo disponible en la dirección citada en el apartado I de esta publicación).

(Importes en miles de €)

Estratos de población	Inversiones reales Capítulo 6	Transferencias de capital Capítulo 7	TOTAL GASTOS DE CAPITAL
>1.000.000 hab.	1.002.028	490.448	1.492.476
De 500.001 a 1.000.000 hab.	537.434	117.076	654.510
De 100.001 a 500.000 hab.	1.991.479	293.907	2.285.386
De 50.001 a 100.000 hab.	1.208.188	84.301	1.292.489
De 20.001 a 50.000 hab.	1.705.051	86.017	1.791.068
De 5.001 a 20.000 hab.	2.681.459	134.652	2.816.111
≤ 5.000 hab.	2.808.969	83.949	2.892.917
TOTAL MUNICIPIOS	11.934.608	1.290.349	13.224.957

22. Los gastos de capital por habitante son más elevados en los municipios situados en los extremos de la escala de población utilizada, siendo superior en los pequeños municipios (hasta 5.000 habitantes) al resto de estratos de población.

Municipios : Gastos de capital / Habitante
(Media nacional : 293,5 € / habitante)

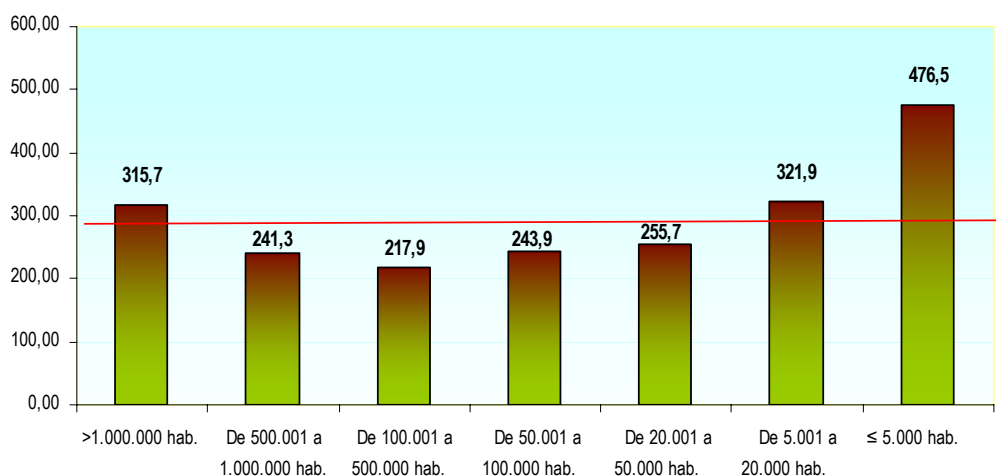

23. La composición del gasto de inversión pública realizado por las entidades locales, así como el desarrollado por los ayuntamientos, agrupados por tramos de población, es la siguiente, predominando el gasto en infraestructuras que supone el 47,3% de la inversión real realizada:

El gasto de inversión

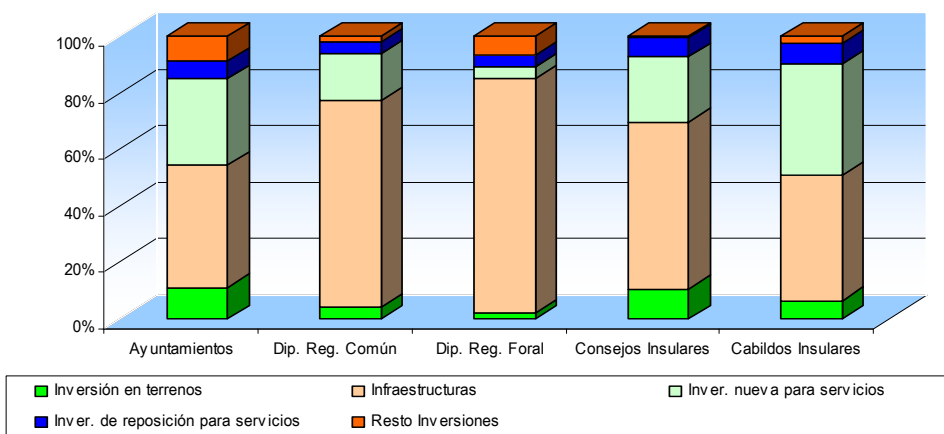

(Importes en miles de €)

Tipos de entes	Inversión en terrenos	Infraestructuras	Inversión nueva para servicios	Inversión de reposición para servicios	Resto Inversiones	TOTAL INVERSIONES REALES (Capítulo 6)
Ayuntamientos	1.327.824	5.180.617	3.620.569	752.713	1.052.886	11.934.608
Dip. Reg. Común	42.645	739.560	169.197	41.719	20.103	1.013.225
Dip. Reg. Foral	11.509	499.080	24.498	25.649	40.424	601.159
Consejos Insulares	5.296	29.647	11.629	3.250	307	50.128
Cabildos Insulares	23.319	161.590	142.583	26.439	9.794	363.725
TOTAL	1.410.592	6.610.493	3.968.477	849.770	1.123.514	13.962.845

(Importes en miles de €)

Estratos de población	Inversión en terrenos	Infraestructuras	Inversión nueva para servicios	Inversión de reposición para servicios	Resto Inversiones	TOTAL INVERSIONES REALES (Capítulo 6)
>1.000.000 hab.	67.788	460.565	322.911	136.032	14.733	1.002.028
De 500.001 a 1.000.000 hab.	77.475	234.529	138.777	47.340	39.314	537.434
De 100.001 a 500.000 hab.	215.475	1.052.592	542.484	122.437	58.493	1.991.479
De 50.001 a 100.000 hab.	124.748	559.749	408.141	90.190	25.360	1.208.188
De 20.001 a 50.000 hab.	184.801	712.202	636.507	136.107	35.434	1.705.051
De 5.001 a 20.000 hab.	324.162	1.202.118	954.443	145.625	55.111	2.681.459
≤ 5.000 hab.	333.376	958.863	617.306	74.982	824.442	2.808.969
TOTAL MUNICIPIOS	1.327.824	5.180.617	3.620.569	752.713	1.052.886	11.934.608

V.4. GASTO TOTAL: ¿Para qué se gasta?

24. Tanto los ayuntamientos como las Diputaciones provinciales de régimen común realizan el mayor gasto en la producción de bienes públicos de carácter social (Grupo de Función 4) que incluye el gasto en sanidad, educación, vivienda y urbanismo, servicios de saneamiento, recogida y tratamiento de basuras, limpieza viaria, muebles, servicios funerarios, cultura y deportes y otros.

Funciones del gasto municipal

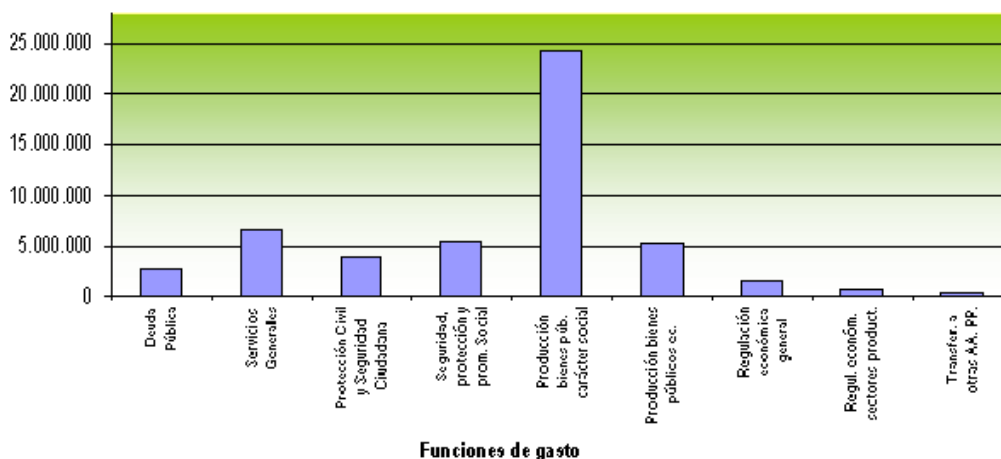

Funciones de gasto en las Diputaciones de régimen común

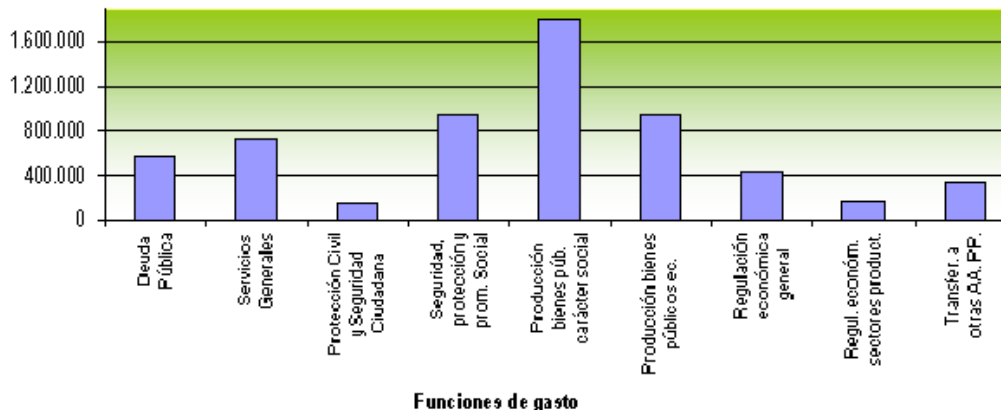

(Importes en miles de €)

Tipos de entes	Deuda Pública	Servicios Generales	Protección Civil y Seguridad Ciudadana	Seguridad, protección y prom. social	Producción bienes públicos de carácter social	Producción bienes públicos de carácter económico	Regulación económica general	Regulación económica de sectores productivos	Transfers. a otras AA. PP.	TOTAL GASTOS
Ayuntamientos	2.873.259	6.632.151	3.869.293	5.443.164	24.260.083	5.400.703	1.676.372	659.187	426.079	51.240.291
Dip. Reg. Común	565.157	714.222	145.959	951.657	1.807.440	953.655	428.944	155.870	350.358	6.073.262
Dip. Reg. Foral	118.204	363.289	42.733	819.825	457.355	610.688	78.749	157.435	11.715.233	14.363.510
Consejos Insulares	20.758	27.151	14.631	130.841	109.831	95.199	3.547	17.573	5.371	424.903
Cabildos Insulares	109.350	110.856	15.931	252.051	488.026	408.458	32.452	103.749	271.773	1.792.645
TOTAL	3.686.728	7.847.668	4.088.547	7.597.538	27.122.736	7.468.703	2.220.063	1.093.813	12.768.814	73.894.610

25. Por estratos de municipios, el peso relativo del gasto municipal asociado a los servicios generales (administración general de la entidad) guarda una relación inversa con el tamaño de la población, representando el 20,7% del gasto total de los municipios de población no superior a 5.000 habitantes y el 6,3% en los que tienen más de 1.000.000 de habitantes.

(Importes en miles de €)

Estratos de población	Deuda Pública	Servicios Generales	Protección Civil y Seguridad Ciudadana	Seguridad, protección y prom. social	Producción bienes públicos de carácter social	Producción bienes públicos de carácter económico	Regulación económica general	Regulación económica de sectores productivos	Transfers. a otras AA. PP.	TOTAL GASTOS
>1.000.000 hab.	475.159	428.864	930.612	531.239	2.833.452	1.203.796	342.798	19.956	83.107	6.848.982
De 500.001 a 1.000.000 hab.	211.697	472.258	271.969	241.586	1.428.069	197.538	101.583	51.791	7.545	2.984.036
De 100.001 a 500.000 hab.	685.689	1.184.251	1.005.209	1.259.327	5.261.069	870.731	418.497	108.628	70.439	10.863.839
De 50.001 a 100.000 hab.	356.658	700.397	451.251	685.157	2.732.802	545.209	212.383	73.040	57.217	5.814.112
De 20.001 a 50.000 hab.	436.233	980.251	551.984	930.024	3.577.592	646.706	275.596	115.671	51.062	7.565.119
De 5.001 a 20.000 hab.	469.952	1.335.589	542.093	1.181.926	4.778.570	980.606	247.900	170.878	56.780	9.764.293
≤ 5.000 hab.	237.873	1.530.542	116.176	613.905	3.648.530	956.118	77.614	119.223	99.929	7.399.909
TOTAL MUNICIPIOS	2.873.259	6.632.151	3.869.293	5.443.164	24.260.083	5.400.703	1.676.372	659.187	426.079	51.240.291

26. En todas las Comunidades Autónomas, y en el ámbito municipal, la producción de bienes públicos de carácter social (Grupo de Función 4), ostenta el mayor peso relativo, al representar, en términos medios, el 47,3% de los gastos totales.

(Importes en miles de €)

Comunidades Autónomas	Deuda Pública	Servicios Generales	Protección Civil y Seguridad Ciudadana	Seguridad, protección y prom. social	Producción bienes públicos de carácter social	Producción bienes públicos de carácter económico	Regulación económica general	Regulación económica de sectores productivos	Transfers. a otras AA. PP.	TOTAL GASTOS
Andalucía	531.899	1.303.224	637.861	984.629	3.907.605	702.511	280.238	125.334	78.710	8.552.011
Aragón	74.452	380.041	22.766	169.619	710.691	185.582	26.832	50.294	23.338	1.643.615
Asturias	68.300	102.170	59.747	135.904	441.673	92.705	33.578	30.899	4.987	969.963
Illes Balears	51.764	124.860	122.470	133.658	604.764	107.715	30.296	17.888	4.927	1.198.341
Canarias	84.696	286.086	164.195	266.636	1.126.733	147.737	103.196	27.041	7.976	2.214.296
Cantabria	40.145	80.306	36.418	69.475	250.377	97.432	17.046	11.218	3.341	605.759
Castilla-León	146.253	389.617	139.626	210.406	1.151.399	304.708	59.527	37.906	20.544	2.459.985
Castilla-Mancha	81.367	295.766	106.113	294.174	1.091.631	190.389	45.870	41.794	23.209	2.170.313
Cataluña	641.207	1.167.656	576.154	706.478	4.602.008	1.012.006	289.751	69.243	164.286	9.228.787
Extremadura	32.508	174.817	48.000	132.347	441.877	104.281	25.585	12.517	15.613	987.544
Galicia	115.006	272.715	129.573	279.476	946.708	290.463	67.585	29.130	13.393	2.144.050
Madrid	443.460	705.151	1.000.541	839.167	3.417.402	1.262.519	374.099	42.388	4.988	8.089.716
Murcia	81.087	174.593	125.599	148.989	803.039	109.507	36.321	18.070	1.752	1.498.957
Navarra	27.978	92.339	45.328	106.462	625.611	52.130	14.699	25.598	3.795	993.939
País Vasco	104.174	385.820	226.975	411.084	1.634.134	338.329	82.552	34.291	25.114	3.242.472
Rioja	25.179	43.648	18.339	38.566	185.042	35.969	36.128	7.392	555	390.819
C. Valenciana	323.783	653.343	409.589	516.094	2.319.390	366.720	153.068	78.185	29.552	4.849.724
TOTAL MUNICIPIOS	2.873.259	6.632.151	3.869.293	5.443.164	24.260.083	5.400.703	1.676.372	659.187	426.079	51.240.291

27. Dentro del Grupo de Función 4, y en el ámbito municipal, destacan los gastos asociados al urbanismo y vivienda y a cultura y deporte.

(Importes en miles de €)

Tipos de entes	Sanidad (f 41)	Educación (f 42)	Urbanismo (f 43)	Agua (sf 441)	Residuos (sf 442)	Otros gastos comunitarios (resto f 44)	Cultura (f 45)	Otros servicios comunitarios (f 46)	TOTAL BIENES PÚBLICOS DE CARÁCTER SOCIAL (Grupo de Función 4)
Ayuntamientos	654.864	2.162.508	7.924.444	1.246.240	3.334.343	1.696.719	6.161.411	1.079.555	24.260.083
Dip. Reg. Común	329.282	164.319	187.649	82.101	66.284	283.164	561.530	133.111	1.807.440
Dip. Reg. Foral	0	5.836	20.770	68.657	25.343	20.585	153.112	163.051	457.355
Consejos Insulares	6.247	3.513	7.473	461	3.963	15.127	56.399	16.649	109.831
Cabildos Insulares	107.826	15.914	33.298	28.109	41.358	80.380	176.676	4.465	488.026
TOTAL	1.098.219	2.352.090	8.173.634	1.425.568	3.471.291	2.095.975	7.109.128	1.396.830	27.122.736

f = función ; sf = subfunción

28. Por Comunidades Autónomas, la composición del gasto de los ayuntamientos en funciones incluidas en el Grupo de Función 4 (producción de bienes públicos de carácter social) es la siguiente:

(Importes en miles de €)

Comunidades Autónomas	Sanidad (f 41)	Educación (f 42)	Urbanismo (f 43)	Agua (sf 441)	Residuos (sf 442)	Otros gastos comunitarios (resto f 44)	Cultura (f 45)	Otros servicios comunitarios (f 46)	TOTAL BIENES PÚBLICOS DE CARÁCTER SOCIAL (Grupo de Función 4)
Andalucía	82.173	237.449	1.504.351	130.053	621.070	191.011	964.487	177.012	3.907.605
Aragón	8.468	46.508	224.640	71.573	73.453	61.878	185.453	38.717	710.691
Asturias	3.570	40.692	119.800	27.683	60.175	33.270	138.677	17.807	441.673
Illes Balears	23.269	50.667	164.322	35.901	126.660	30.522	154.853	18.571	604.764
Canarias	15.517	94.973	460.718	122.901	162.009	19.280	233.104	18.232	1.126.733
Cantabria	1.917	18.903	64.413	28.441	44.221	8.943	73.572	9.966	250.377
Castilla-León	24.898	56.859	335.205	103.928	150.603	106.640	303.884	69.381	1.151.399
Castilla-Mancha	30.956	89.241	284.696	96.804	111.763	46.327	304.652	127.191	1.091.631
Cataluña	182.109	619.282	1.518.236	173.929	783.530	115.874	954.388	254.659	4.602.008
Extremadura	17.121	32.340	150.607	23.561	40.086	27.245	105.632	45.284	441.877
Galicia	13.349	79.445	273.070	92.223	160.562	52.233	233.296	42.530	946.708
Madrid	149.801	269.752	947.663	30.480	228.812	784.709	902.916	103.270	3.417.402
Murcia	21.339	94.204	252.948	43.263	121.152	39.554	196.411	34.167	803.039
Navarra	6.557	67.028	339.621	23.894	14.817	5.588	158.843	9.262	625.611
País Vasco	30.936	132.757	504.293	106.108	214.176	67.111	549.141	29.614	1.634.134
Rioja	1.283	19.486	58.928	10.270	17.068	10.542	59.878	7.585	185.042
C. Valenciana	41.600	212.921	720.932	125.226	404.186	95.993	642.224	76.308	2.319.390
TOTAL MUNICIPIOS	654.864	2.162.508	7.924.444	1.246.240	3.334.343	1.696.719	6.161.411	1.079.555	24.260.083

f = función ; sf = subfunción

Gasto municipal en bienes públicos de carácter social (Grupo de Función 4)

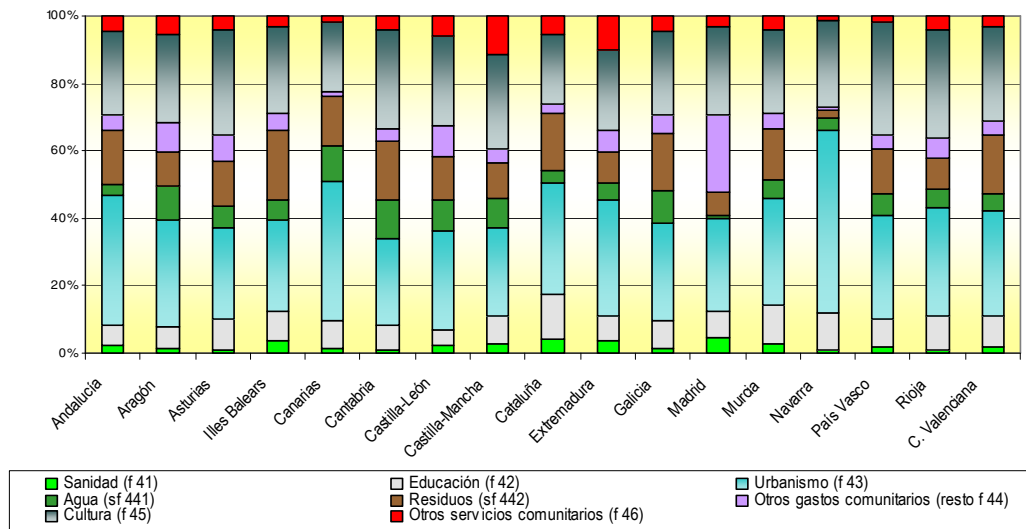

29. Por estratos de población, el gasto medio por habitante de los municipios presenta la siguiente composición atendiendo a los fines a los que se destina.

(€ por habitante)

Estratos de población	Deuda Pública	Servicios Generales	Protección Civil y Seg. Ciudadana	Seguridad, protección y prom. social	Producción bienes púb. de carácter social	Regulación económica general (GF: 5, 6 y 7)	Transfers. a otras AA. PP.	TOTAL GASTOS
>1.000.000 hab.	100,51	90,72	196,85	112,37	599,35	331,36	17,58	1.448,73
De 500.001 a 1.000.000 hab.	78,05	174,11	100,27	89,07	526,49	129,37	2,78	1.100,13
De 100.001 a 500.000 hab.	65,38	112,92	95,85	120,08	501,65	133,29	6,72	1.035,89
De 50.001 a 100.000 hab.	67,31	132,18	85,16	129,30	515,73	156,76	10,80	1.097,23
De 20.001 a 50.000 hab.	62,27	139,92	78,79	132,75	510,66	148,16	7,29	1.079,82
De 5.001 a 20.000 hab.	53,71	152,65	61,96	135,08	546,15	159,94	6,49	1.115,97
≤ 5.000 hab.	39,18	252,11	19,14	101,12	600,99	189,91	16,46	1.218,91
TOTAL MUNICIPIOS	63,78	147,21	85,88	120,82	538,48	171,72	9,46	1.137,34

Gasto medio municipal por habitante en cada grupo de función de gasto

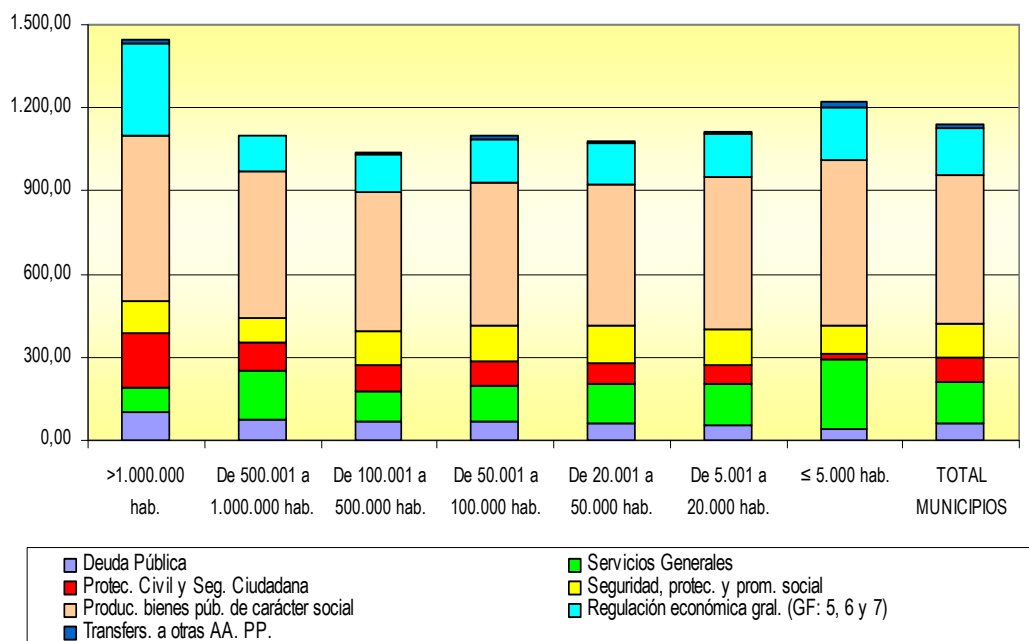

V.5. CARGA FINANCIERA

30. La carga financiera es la suma de las cuotas de amortización de los pasivos financieros (capítulo 9 del estado de gastos), y de los gastos financieros o intereses (capítulo 3 del estado de gastos). Las Diputaciones provinciales de régimen común son las que presentan un mayor peso de la carga financiera en relación con los ingresos corrientes.

(Importes en miles de €)

Tipos de entes	Intereses (cap. 3 gastos)	Amortiz. de pasivos financ. (cap. 9 Gastos)	Total Carga Financiera (1)	Ingresos Corrientes (2)	% Carga financiera / Ingr. Corrientes (1) / (2)
Ayuntamientos	919.263	1.990.092	2.909.355	42.251.265	6,89
Dip. Reg. Común	147.737	427.423	575.160	5.343.926	10,76
Dip. Reg. Foral	45.921	69.727	115.647	14.683.159	0,79
Consejos Insulares	5.308	15.595	20.904	339.290	6,16
Cabildos Insulares	13.619	91.152	104.772	1.501.298	6,98
TOTAL	1.131.848	2.593.990	3.725.838	64.118.938	5,81

31. En los municipios de menor población el peso de la carga financiera es inferior que en el resto de municipios, los cuales presentan unas tasas bastante similares entre sí destacando, al alza, la de los municipios con una población entre 500.000 y 1.000.000 de habitantes.

(Importes en miles de €)

Estratos de población	Intereses (cap. 3 gastos)	Amortiz. de pasivos financ. (cap. 9 Gastos)	Total Carga Financiera (1)	Ingresos Corrientes (2)	% Carga financiera / Ingr. Corrientes (1) / (2)
>1.000.000 hab.	173.538	303.406	476.944	6.079.709	7,84
De 500.001 a 1.000.000 hab.	89.417	124.124	213.542	2.489.338	8,58
De 100.001 a 500.000 hab.	222.485	476.117	698.602	9.356.464	7,47
De 50.001 a 100.000 hab.	116.954	255.685	372.639	4.908.261	7,59
De 20.001 a 50.000 hab.	128.496	314.573	443.069	6.306.906	7,03
De 5.001 a 20.000 hab.	130.096	336.734	466.830	7.796.389	5,99
≤ 5.000 hab.	58.276	179.453	237.729	5.314.199	4,47
TOTAL MUNICIPIOS	919.263	1.990.092	2.909.355	42.251.265	6,89

VI. ESTRUCTURA DEL INGRESO LOCAL

VI.1. INGRESO TOTAL

32. Por entes, el 68,7% del ingreso total de las entidades locales corresponde a los municipios y el 31,3% restante a las provincias e islas.

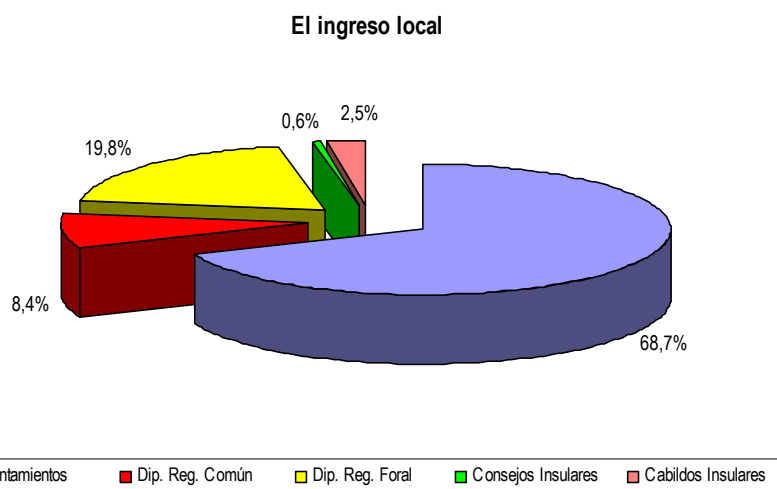

(Importes en miles de €)

Tipos de entes	Ingresos corrientes	Ingresos de capital	Ingresos no financieros	Ingresos financieros	TOTAL INGRESOS
Ayuntamientos	42.251.265	6.177.741	48.429.006	3.030.366	51.459.373
Dip. Reg. Común	5.343.926	480.869	5.824.795	474.835	6.299.630
Dip. Reg. Foral	14.683.159	108.077	14.791.235	79.882	14.871.118
Consejos Insulares	339.290	45.339	384.629	28.367	412.996
Cabildos Insulares	1.501.298	256.182	1.757.480	121.556	1.879.036
TOTAL	64.118.938	7.068.208	71.187.146	3.735.007	74.922.153

33. Existe una cierta homogeneidad en la estructura del ingreso local, excepto en el caso de las Diputaciones Forales, como consecuencia de los ingresos que éstas obtienen por impuestos estatales concertados, en aplicación del Concierto Económico con el País Vasco.

Tipos de entes	Ingresos corrientes	Ingresos de capital	Ingresos no financieros	Ingresos financieros	TOTAL INGRESOS
Ayuntamientos	82,11%	12,01%	94,11%	5,89%	100,00%
Dip. Reg. Común	84,83%	7,63%	92,46%	7,54%	100,00%
Dip. Reg. Foral	98,74%	0,73%	99,46%	0,54%	100,00%
Consejos Insulares	82,15%	10,98%	93,13%	6,87%	100,00%
Cabildos Insulares	79,90%	13,63%	93,53%	6,47%	100,00%
TOTAL	85,58%	9,43%	95,01%	4,99%	100,00%

34. Considerando los municipios, por estratos de población, se obtiene la siguiente composición del ingreso:

(Importes en miles de €)

Estratos de población	Ingresos corrientes	Ingresos de capital	Ingresos no financieros	Ingresos financieros	TOTAL INGRESOS
>1.000.000 hab.	6.079.709	410.510	6.490.219	537.379	7.027.598
De 500.001 a 1.000.000 hab.	2.489.338	343.556	2.832.894	309.205	3.142.099
De 100.001 a 500.000 hab.	9.356.464	861.698	10.218.161	579.723	10.797.885
De 50.001 a 100.000 hab.	4.908.261	502.108	5.410.369	395.891	5.806.260
De 20.001 a 50.000 hab.	6.306.906	830.244	7.137.151	515.952	7.653.103
De 5.001 a 20.000 hab.	7.796.389	1.431.954	9.228.343	427.886	9.656.229
≤ 5.000 hab.	5.314.199	1.797.670	7.111.869	264.329	7.376.198
TOTAL MUNICIPIOS	42.251.265	6.177.741	48.429.006	3.030.366	51.459.373

35. Los municipios de más de 1.000.000 de habitantes presentan la mayor cifra de ingresos medios por habitante, sobresaliendo por los ingresos corrientes y financieros mientras que los municipios de menor población tienen el mayor ingreso de capital medio por habitante.

Ingreso medio por habitante

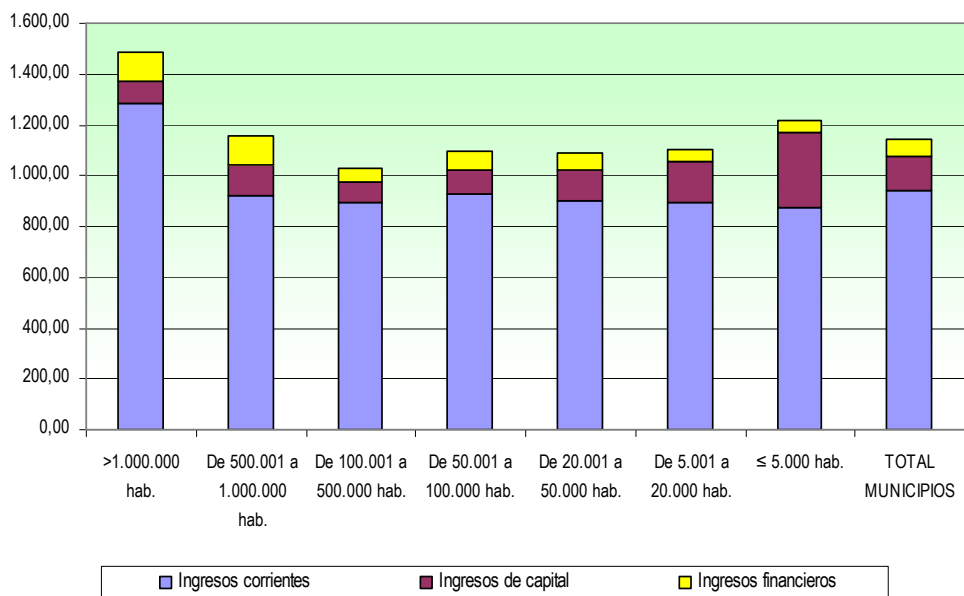

(€ por habitante)

Estratos de población	Ingresos corrientes	Ingresos de capital	Ingresos no financieros	Ingresos financieros	TOTAL INGRESOS
>1.000.000 hab.	1.286,01	86,83	1.372,84	113,67	1.486,51
De 500.001 a 1.000.000 hab.	917,75	126,66	1.044,41	114,00	1.158,40
De 100.001 a 500.000 hab.	892,16	82,16	974,32	55,28	1.029,60
De 50.001 a 100.000 hab.	926,28	94,76	1.021,03	74,71	1.095,75
De 20.001 a 50.000 hab.	900,23	118,51	1.018,74	73,65	1.092,38
De 5.001 a 20.000 hab.	891,06	163,66	1.054,72	48,90	1.103,62
≤ 5.000 hab.	875,35	296,11	1.171,47	43,54	1.215,01
TOTAL MUNICIPIOS	937,82	137,12	1.074,94	67,26	1.142,20

36. En los municipios existe una fuerte dispersión respecto de los valores medios en las Comunidades Autónomas de Cataluña, País Vasco y Navarra, lo que propicia un ingreso medio por habitante más elevado.

(€ por habitante)

Comunidades Autónomas	Ingresos corrientes	Ingresos de capital	Ingresos no financieros	Ingresos financieros	TOTAL INGRESOS
Andalucía	835,91	161,70	997,61	70,58	1.068,19
Aragón	942,11	248,72	1.190,83	108,02	1.298,85
Asturias	751,89	89,87	841,76	40,47	882,23
Illes Balears	985,27	112,51	1.097,77	63,26	1.161,03
Canarias	952,01	101,33	1.053,34	35,73	1.089,07
Cantabria	923,35	76,17	999,52	82,13	1.081,65
Castilla-León	753,20	164,14	917,34	43,92	961,26
Castilla-Mancha	889,24	168,71	1.057,95	47,25	1.105,20
Cataluña	1.111,56	121,77	1.233,33	81,34	1.314,67
Extremadura	713,42	156,93	870,35	30,00	900,35
Galicia	671,10	96,95	768,05	32,04	800,09
Madrid	1.048,16	132,35	1.180,51	103,82	1.284,33
Murcia	885,60	138,86	1.024,47	56,77	1.081,24
Navarra	1.144,57	302,44	1.447,01	114,27	1.561,28
País Vasco	1.381,75	156,82	1.538,58	30,27	1.568,85
Rioja	886,46	291,99	1.178,45	81,22	1.259,66
C. Valenciana	852,22	85,28	937,50	63,72	1.001,22
TOTAL	937,82	137,12	1.074,94	67,26	1.142,20

37. En los municipios los ingresos más relevantes son las transferencias corrientes de la AGE, el IBI, las tasas por prestaciones de servicios públicos o realización de actividades o por utilización privativa o aprovechamiento del dominio público y los ingresos patrimoniales.

Conceptos de ingresos	Importe (miles de €)	% sobre TOTAL INGRESOS	% sobre TOTAL INGRESOS NO FINANCIEROS
IBI	8.048.396	15,64	16,62
IVTM	2.284.858	4,44	4,72
IIVTNU	1.533.818	2,98	3,17
IAE	1.455.262	2,83	3,00
Resto Imp. Directos	407.734	0,79	0,84
ICIO	2.394.402	4,65	4,94
Resto Imp. Indirectos	420.881	0,82	0,87
Tasas	4.156.890	8,08	8,58
Precios públicos	580.694	1,13	1,20
Resto Capítulo 3	4.189.339	8,14	8,65
Ingresos Patrimoniales (Cap. 5 y 6)	3.571.836	6,94	7,38
Transferencias corrientes de la AGE	9.804.602	19,05	20,25
Transferencias corrientes de las CC. AA.	3.235.234	6,29	6,68
Transferencias corrientes de las Diputaciones	1.881.683	3,66	3,89
Transferencias corrientes otros sectores	484.509	0,94	1,00
Transferencias de capital	3.978.866	7,73	8,22
INGRESOS NO FINANCIEROS	48.429.006	94,11	100,00
Ingresos Financieros (cap. 8 y 9)	3.030.366	5,89	
TOTAL INGRESOS	51.459.373	100,00	

VI.2. AUTONOMÍA FINANCIERA

38. Como indicador de la autonomía financiera de los municipios, la importancia relativa de sus propios ingresos (tributos propios e ingresos patrimoniales) alcanza el 56,4% de sus recursos totales. Asimismo, se observa que en las Diputaciones provinciales de régimen común sus ingresos propios suponen el 21,6% de sus recursos totales, y, dentro de aquéllos los tributarios representan el 19,1% del volumen total de ingresos.

Estructura del ingreso local

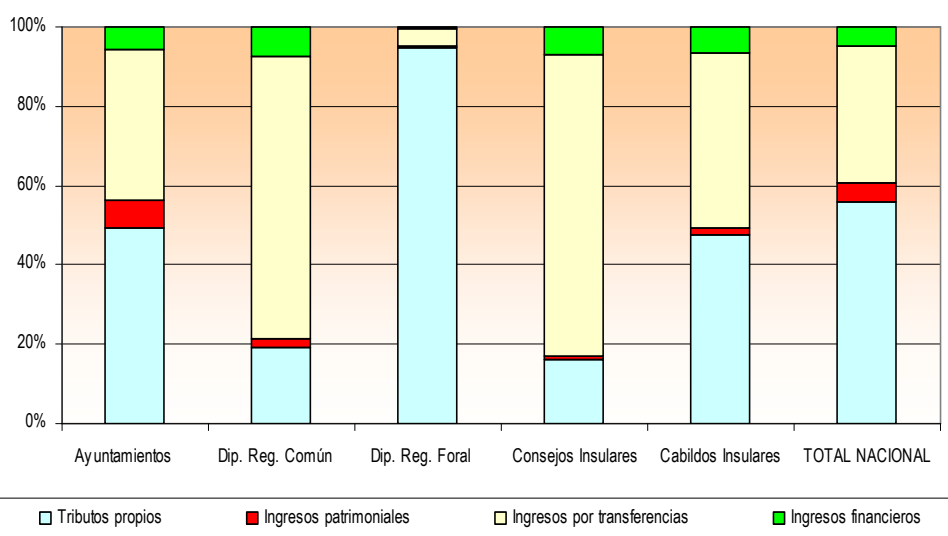

(Importes en miles de €)

Tipos de entes	Tributos propios (a)	Ingresos patrimoniales (b)	Ingresos por transferencias (c)	Ingresos financieros (d)	TOTAL INGRESOS
Ayuntamientos	25.472.276	3.571.836	19.384.894	3.030.366	51.459.373
Dip. Reg. Común	1.202.268	156.807	4.465.720	474.835	6.299.630
Dip. Reg. Foral	14.121.242	54.502	615.491	79.882	14.871.118
Consejos Insulares	66.027	4.964	313.638	28.367	412.996
Cabildos Insulares	892.794	38.444	826.242	121.556	1.879.036
TOTAL	41.754.606	3.826.554	25.605.986	3.735.007	74.922.153

(a) Capítulos 1, 2 y 3 del estado de ingresos.

(b) Capítulos 5 y 6 del estado de ingresos.

(c) Capítulos 4 y 7 del estado de ingresos.

(d) Capítulos 8 y 9 del estado de ingresos.

39. Por estratos de población, en los municipios que no superan 5.000 habitantes, sus ingresos propios no alcanzan el 50% de sus recursos totales. En el extremo opuesto alcanzan el 62% de sus recursos totales los municipios con población mayor a 50.000 habitantes e inferior a 100.000.

Estructura del ingreso municipal

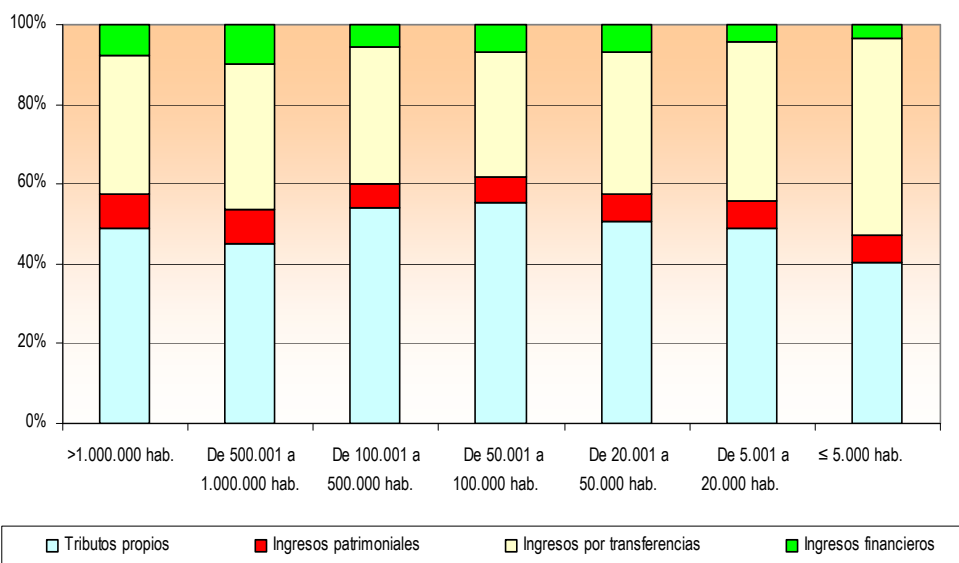

(Importes en miles de €)

Estratos de población	Tributos propios (a)	Ingresos patrimoniales (b)	Ingresos por transferencias (c)	Ingresos financieros (d)	TOTAL INGRESOS
>1.000.000 hab.	3.431.887	594.800	2.463.531	537.379	7.027.598
De 500.001 a 1.000.000 hab.	1.420.325	262.429	1.150.140	309.205	3.142.099
De 100.001 a 500.000 hab.	5.819.379	659.727	3.739.055	579.723	10.797.885
De 50.001 a 100.000 hab.	3.211.545	374.054	1.824.770	395.891	5.806.260
De 20.001 a 50.000 hab.	3.890.350	521.483	2.725.317	515.952	7.653.103
De 5.001 a 20.000 hab.	4.726.016	645.762	3.856.564	427.886	9.656.229
≤ 5.000 hab.	2.972.772	513.581	3.625.515	264.329	7.376.198
TOTAL MUNICIPIOS	25.472.276	3.571.836	19.384.894	3.030.366	51.459.373

(a) Capítulos 1, 2 y 3 del estado de ingresos.

(b) Capítulos 5 y 6 del estado de ingresos.

(c) Capítulos 4 y 7 del estado de ingresos.

(d) Capítulos 8 y 9 del estado de ingresos.

VI.3. TRIBUTOS LOCALES

40. Los tributos y precios públicos de las Entidades locales representan el 55,7% de sus ingresos totales (vid. párrafo 38). En el ámbito provincial e insular, las Diputaciones de régimen foral y los Cabildos Insulares de Canarias presentan un porcentaje muy superior al de las entidades de régimen común, debido a la aplicación de los regímenes especiales correspondientes (Concierto Económico con el País Vasco y Régimen Económico Fiscal de Canarias) y, en su caso, al tratamiento presupuestario que se da a los recursos procedentes de los mismos.

Desglosados por capítulos los ingresos tributarios, destaca el mayor peso de los impuestos directos junto a las tasas y otros ingresos en los Ayuntamientos mientras que los impuestos indirectos adquieren gran importancia en los Cabildos Insulares, debido a la aplicación del régimen especial citado.

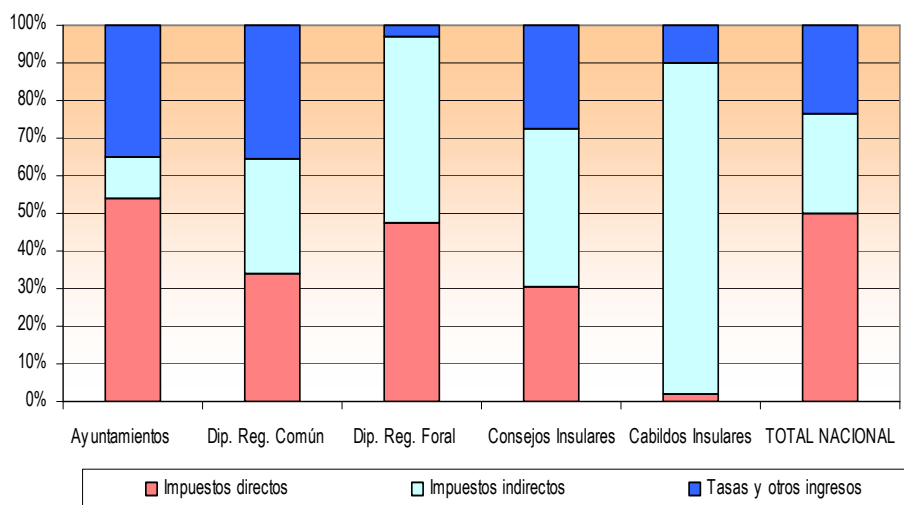

(Importes en miles de €)

Tipos de entes	Impuestos directos (Capítulo 1)	Impuestos indirectos (Capítulo 2)	Tasas y otros ingresos (Capítulo 3)	TOTAL INGRESOS TRIBUTARIOS
Ayuntamientos	13.730.068	2.815.283	8.926.924	25.472.276
Dip. Reg. Común	408.465	364.668	429.135	1.202.268
Dip. Reg. Foral	6.742.758	6.988.136	390.348	14.121.242
Consejos Insulares	20.122	27.731	18.173	66.027
Cabildos Insulares	19.780	784.358	88.655	892.794
TOTAL	20.921.194	10.980.177	9.853.235	41.754.606

41. En los municipios, en los estratos de mayor población, la imposición directa tiene mayor importancia relativa; mientras que en los de menor población la tienen los impuestos indirectos y las tasas y otros ingresos (precios públicos, contribuciones especiales, ...).

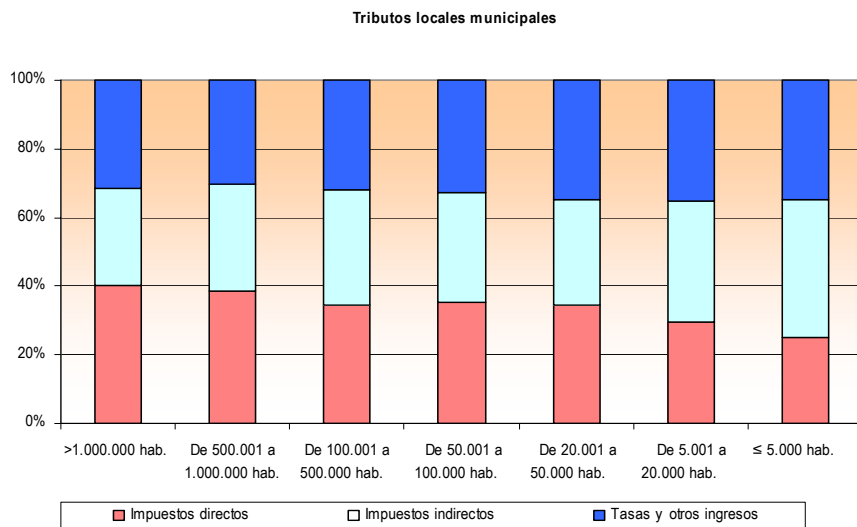

42. El indicador de ingresos fiscales municipales definido a partir de los ingresos obtenidos por los impuestos municipales, tasas, contribuciones especiales y recursos municipales de naturaleza tributaria, resulta para cada estrato de población analizado:

(Importes en miles de €)

Estratos de población	IBI	IVTM	IIVTNU	IAE	ICIO	Resto impuestos indirectos (*)	Tasas y otros ingresos (**)	TOTAL INGRESOS FISCALES (***)
>1.000.000 hab.	1.078.398	247.231	370.710	225.063	192.394	0	994.916	3.108.712
De 500.001 a 1.000.000 hab.	486.478	134.197	80.753	92.241	86.990	3	414.240	1.294.903
De 100.001 a 500.000 hab.	1.792.307	542.123	328.719	411.674	451.877	1.784	1.800.101	5.328.584
De 50.001 a 100.000 hab.	1.093.171	274.487	226.521	167.765	277.854	9.487	996.905	3.046.190
De 20.001 a 50.000 hab.	1.305.481	365.376	238.614	202.971	383.636	2.615	1.278.934	3.777.628
De 5.001 a 20.000 hab.	1.469.441	437.560	210.159	208.500	569.678	4.400	1.677.383	4.577.123
≤ 5.000 hab.	823.120	283.884	78.342	147.047	431.972	3.269	1.075.411	2.843.045
TOTAL MUNICIPIOS	8.048.396	2.284.858	1.533.818	1.455.262	2.394.402	21.557	8.237.891	23.976.185

(*) Incluye el impuesto sobre gastos suntuarios y la imposición especial aplicada en Canarias (AIE e IGIC)

(**) Se excluyen los precios públicos

(***) Se excluyen los impuestos cedidos, en aplicación del modelo de participación en tributos del Estado correspondiente (IRPF, IVA e Impuestos Especiales)

47. La financiación de los servicios a través de tasas por prestación de servicios y precios públicos presenta en todos los municipios, excepto en los que tienen una población superior a 500.000 habitantes, un porcentaje que supera el 50% sobre el conjunto del capítulo 3.

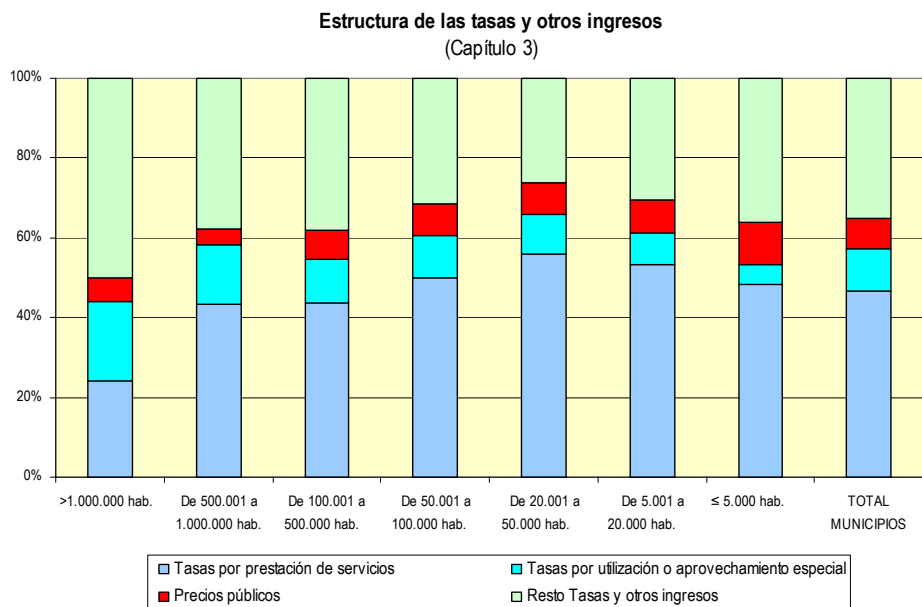

(Importes en miles de €)

Estratos de población	Tasas por prestación de servicios	Tasas por utilización o aprovechamiento especial	Precios públicos	Resto Tasas y otros ingresos	TOTAL TASAS Y OTROS INGRESOS (Capítulo 3)
>1.000.000 hab.	254.282	211.210	60.851	529.425	1.055.767
De 500.001 a 1.000.000 hab.	186.748	64.807	17.204	162.685	431.444
De 100.001 a 500.000 hab.	844.121	217.360	137.556	738.620	1.937.657
De 50.001 a 100.000 hab.	541.811	115.403	88.633	339.691	1.085.538
De 20.001 a 50.000 hab.	776.869	138.587	106.905	363.478	1.385.839
De 5.001 a 20.000 hab.	972.075	149.323	149.053	555.985	1.826.436
≤ 5.000 hab.	580.985	59.321	128.831	435.105	1.204.242
TOTAL MUNICIPIOS	4.156.890	956.012	689.033	3.124.989	8.926.924

Estratos de población	Total de ingresos fiscales (miles de euros)	Población	Ingresos fiscales por habitante (€)	Índice de ingresos fiscales
>1.000.000 hab.	3.108.712	4.727.573	657,57	123,57
De 500.001 a 1.000.000 hab.	1.294.903	2.712.439	477,39	89,71
De 100.001 a 500.000 hab.	5.328.584	10.487.449	508,09	95,48
De 50.001 a 100.000 hab.	3.046.190	5.298.912	574,87	108,03
De 20.001 a 50.000 hab.	3.777.628	7.005.876	539,21	101,33
De 5.001 a 20.000 hab.	4.577.123	8.755.241	522,79	98,24
≤ 5.000 hab.	2.843.045	6.067.204	468,59	88,06
TOTAL MUNICIPIOS	23.976.185	45.054.694	532,16	100,00

Índice de ingresos fiscales por habitante
(Total Nacional = 100)

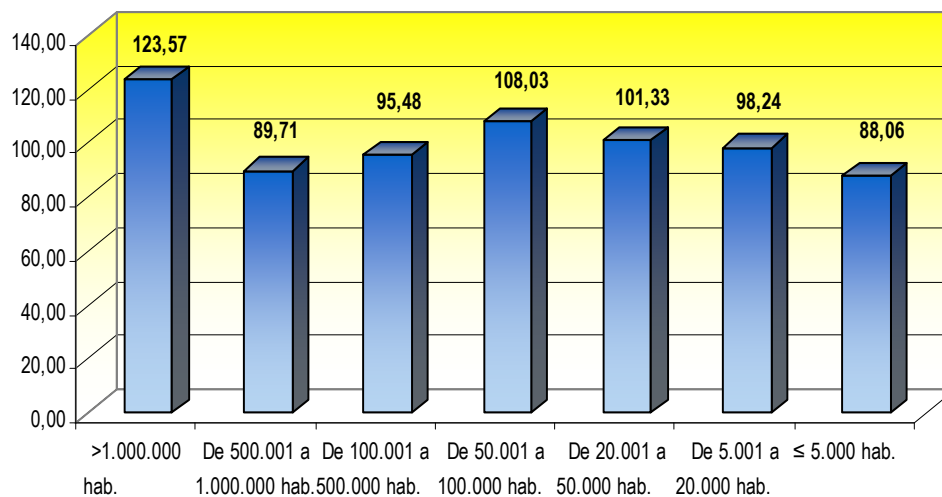

43. La distribución geográfica del montante total y el índice de ingresos fiscales municipales definido en los términos antes citados, resultan para cada Comunidad Autónoma:

(Importes en miles de €)

Comunidades Autónomas	IBI	IVTM	IVTNU	IAE	ICIO	Resto impuestos indirectos (*)	Tasas y otros ingresos (**)	TOTAL INGRESOS FISCALES (***)
Andalucía	1.389.933	396.045	222.488	189.475	383.569	1.960	1.417.533	4.001.002
Aragón	204.424	64.797	33.359	45.787	71.400	124	288.608	708.499
Asturias	155.927	45.468	29.796	38.892	51.019	0	143.812	464.913
Illes Balears	234.363	59.908	32.706	30.737	75.425	91	264.491	697.721
Canarias	303.039	86.270	54.810	53.185	74.760	11.298	263.524	846.886
Cantabria	100.023	28.245	16.049	16.349	33.399	12	98.100	292.177
Castilla-León	388.611	113.940	57.108	64.124	135.253	687	351.789	1.111.511
Castilla-Mancha	286.824	95.902	34.008	41.557	166.299	2.375	425.877	1.052.842
Cataluña	1.677.583	413.570	360.972	349.725	357.555	162	1.543.751	4.703.318
Extremadura	138.448	43.644	16.079	17.571	45.147	389	131.200	392.477
Galicia	317.389	118.247	31.688	73.352	91.148	13	313.234	945.070
Madrid	1.192.675	331.736	379.978	232.306	346.243	84	1.109.753	3.592.775
Murcia	213.433	79.360	39.454	43.011	107.631	20	313.768	796.676
Navarra	76.866	28.395	17.410	24.279	56.951	1.758	231.057	436.716
País Vasco	278.531	113.589	51.956	92.303	122.028	15	507.804	1.166.226
Rioja	49.983	14.811	7.366	11.664	22.590	52	69.107	175.571
C. Valenciana	1.040.345	250.931	148.594	130.945	253.986	2.519	764.485	2.591.805
TOTAL MUNICIPIOS	8.048.396	2.284.858	1.533.818	1.455.262	2.394.402	21.557	8.237.891	23.976.185

(*) Incluye el impuesto sobre gastos suntuarios y la imposición especial aplicada en Canarias (AIE e IGIC) y los ingresos sobre los premios obtenidos en el juego del bingo y sobre las ganancias privadas por apuestas cruzadas en espectáculos públicos aplicadas en Navarra.

(**) Se excluyen los precios públicos.

(***) Se excluyen los impuestos cedidos, en aplicación del modelo de participación en tributos del Estado correspondiente (IRPF, IVA e Impuestos Especiales)

Comunidades Autónomas	TOTAL INGRESOS FISCALES (miles de euros)	Población	Ingresos fiscales por habitante (€)	Índice de ingresos fiscales
Andalucía	4.001.002	8.059.461	496,44	93,29
Aragón	708.499	1.296.655	546,41	102,68
Asturias	464.913	1.074.862	432,53	81,28
Illes Balears	697.721	1.030.650	676,97	127,21
Canarias	846.886	2.025.951	418,02	78,55
Cantabria	292.177	572.824	510,06	95,85
Castilla-León	1.111.511	2.528.417	439,61	82,61
Castilla-Mancha	1.052.842	1.977.304	532,46	100,06
Cataluña	4.703.318	7.210.508	652,29	122,57
Extremadura	392.477	1.089.990	360,07	67,66
Galicia	945.070	2.772.533	340,87	64,05
Madrid	3.592.775	6.081.689	590,75	111,01
Murcia	796.676	1.392.117	572,28	107,54
Navarra	436.716	605.876	720,80	135,45
País Vasco	1.166.226	2.141.860	544,49	102,32
Rioja	175.571	308.968	568,25	106,78
C. Valenciana	2.591.805	4.885.029	530,56	99,70
TOTAL MUNICIPIOS	23.976.185	45.054.694	532,16	100,00

Índice de ingresos fiscales por CC.AA.
(Total Nacional = 100)

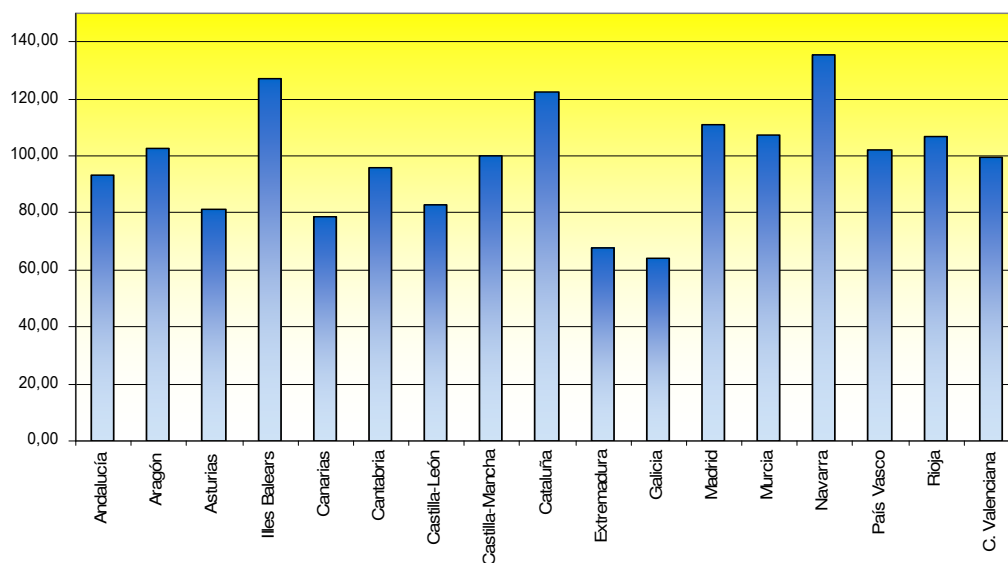

44. La composición de los impuestos locales incluidos en los capítulos 1 (impuestos directos) y 2 (impuestos indirectos) es la siguiente. El IBI supone el 48,64% de los ingresos por esos conceptos:

(Importes en miles de €)

Estratos de población	IBI	IVTM	IIVTNU	IAE	ICIO	Otros impuestos indirectos (*)	Resto de impuestos (**)	TOTAL IMPUESTOS DIRECTOS E INDIRECTOS
>1.000.000 hab.	1.078.398	247.231	370.710	225.063	192.394	0	262.325	2.376.120
De 500.001 a 1.000.000 hab.	486.478	134.197	80.753	92.241	86.990	3	108.218	988.881
De 100.001 a 500.000 hab.	1.792.307	542.123	328.719	411.674	451.877	1.784	353.238	3.881.722
De 50.001 a 100.000 hab.	1.093.171	274.487	226.521	167.765	277.854	9.487	76.723	2.126.008
De 20.001 a 50.000 hab.	1.305.481	365.376	238.614	202.971	383.636	2.615	5.817	2.504.511
De 5.001 a 20.000 hab.	1.469.441	437.560	210.159	208.500	569.678	4.400	-159	2.899.580
≤ 5.000 hab.	823.120	283.884	78.342	147.047	431.972	3.269	896	1.768.530
TOTAL MUNICIPIOS	8.048.396	2.284.858	1.533.818	1.455.262	2.394.402	21.557	807.058	16.545.352

(*) Incluye el impuesto sobre gastos suntuarios y la imposición especial aplicada en Canarias (AIE e IGIC)

(**) Incluye los impuestos estatales cedidos a las Entidades locales, en aplicación del modelo de participación en tributos del Estado correspondiente, si bien no todas las entidades incluidas en el modelo de cesión hacen este tratamiento presupuestario, y el resultado de dicha cesión lo consideran transferencia corriente.

Impuestos municipales (Capítulos 1 y 2 de ingresos)

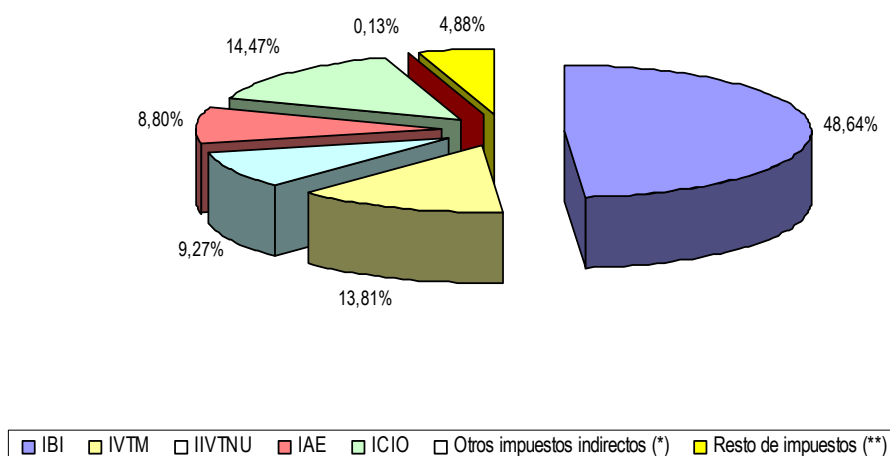

45. El papel preponderante del IBI se reproduce en la totalidad de Comunidades Autónomas, representando más de la mitad de los ingresos impositivos en las Comunidades Autónomas de Andalucía, Illes Balears, Canarias, Cataluña, Extremadura y Comunidad Valenciana.

(Importes en miles de €)

Comunidades Autónomas	IBI	IVTM	IIVTNU	IAE	ICIO	Otros impuestos indirectos (*)	Resto de impuestos (**)	TOTAL IMPUESTOS DIRECTOS E INDIRECTOS
Andalucía	1.389.933	396.045	222.488	189.475	383.569	1.960	112.226	2.695.695
Aragón	204.424	64.797	33.359	45.787	71.400	124	34.529	454.420
Asturias	155.927	45.468	29.796	38.892	51.019	0	22.875	343.976
Illes Balears	234.363	59.908	32.706	30.737	75.425	91	19.986	453.216
Canarias	303.039	86.270	54.810	53.185	74.760	11.298	11.968	595.330
Cantabria	100.023	28.245	16.049	16.349	33.399	12	8.277	202.353
Castilla-León	388.611	113.940	57.108	64.124	135.253	687	45.830	805.553
Castilla-Mancha	286.824	95.902	34.008	41.557	166.299	2.375	21.694	648.660
Cataluña	1.677.583	413.570	360.972	349.725	357.555	162	152.736	3.312.303
Extremadura	138.448	43.644	16.079	17.571	45.147	389	12.355	273.632
Galicia	317.389	118.247	31.688	73.352	91.148	13	38.848	670.685
Madrid	1.192.675	331.736	379.978	232.306	346.243	84	232.607	2.715.629
Murcia	213.433	79.360	39.454	43.011	107.631	20	24.504	507.412
Navarra	76.866	28.395	17.410	24.279	56.951	1.758	0	205.659
País Vasco	278.531	113.589	51.956	92.303	122.028	15	346	658.767
Rioja	49.983	14.811	7.366	11.664	22.590	52	6.676	113.140
C. Valenciana	1.040.345	250.931	148.594	130.945	253.986	2.519	61.601	1.888.921
TOTAL MUNICIPIOS	8.048.396	2.284.858	1.533.818	1.455.262	2.394.402	21.557	807.058	16.545.352

(*) Incluye el impuesto sobre gastos suntuarios y la imposición especial aplicada en Canarias (AIE e IGIC)
(**) Incluye los impuestos estatales cedidos a las Entidades locales, en aplicación del modelo de participación en tributos del Estado correspondiente, si bien no todas las entidades incluidas en el modelo de cesión hacen este tratamiento presupuestario, y el resultado de dicha cesión lo consideran transferencia corriente.

46. Para financiar servicios públicos, las tasas por prestación de servicios representan el 46,6% del importe total del capítulo 3 en los municipios y el 52,6% en las provincias de régimen común. En cuanto al "Resto del capítulo 3" se recogen las contribuciones especiales, cuotas de urbanización, aprovechamientos urbanísticos, recargos y multas y otros conceptos.

Estructura de las tasas, precios públicos y otros ingresos
(Capítulo 3)

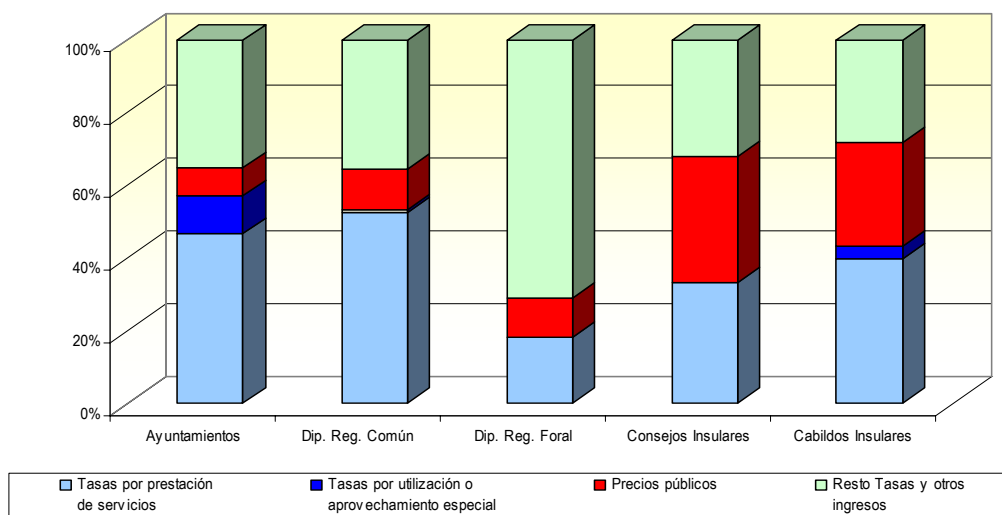

(Importes en miles de €)

Tipos de entes	Tasas por prestación de servicios	Tasas por utilización o aprovechamiento especial	Precios públicos (*)	Resto Tasas y otros ingresos	TOTAL TASAS Y OTROS INGRESOS (Capítulo 3)
Ayuntamientos	4.156.890	956.012	689.033	3.124.989	8.926.924
Dip. Reg. Común	225.541	2.959	47.728	152.908	429.135
Dip. Reg. Foral	71.407	99	41.794	277.049	390.348
Consejos Insulares	6.028	0	6.293	5.852	18.173
Cabildos Insulares	35.296	2.937	25.286	25.136	88.655
TOTAL	4.495.161	962.006	810.134	3.585.934	9.853.235

(*) Los precios públicos por utilización privativa o aprovechamientos especiales de dominio público (a extinguir) se incluyen en el "Resto de Tasas y otros ingresos"

48. Por Comunidades Autónomas, la composición del capítulo 3 es la siguiente:

(Importes en miles de €)

Comunidades Autónomas	Tasas por prestación de servicios	Tasas por utilización o aprovechamiento especial	Precios públicos	Resto Tasas y otros ingresos	TOTAL TASAS Y OTROS INGRESOS (Capítulo 3)
Andalucía	769.524	125.520	86.246	522.489	1.503.779
Aragón	169.999	23.784	28.777	94.825	317.385
Asturias	84.715	24.803	14.116	34.293	157.928
Illes Balears	192.633	11.254	17.804	60.604	282.295
Canarias	174.858	27.963	38.917	60.702	302.440
Cantabria	72.179	3.675	23.300	22.246	121.400
Castilla-León	208.991	46.027	37.731	96.771	389.520
Castilla-Mancha	214.489	33.568	30.258	177.819	456.134
Cataluña	695.166	222.217	167.656	626.368	1.711.408
Extremadura	79.459	12.590	17.294	39.152	148.494
Galicia	211.113	40.879	15.292	61.241	328.525
Madrid	403.536	182.226	76.225	523.991	1.185.978
Murcia	107.670	25.191	28.745	180.907	342.512
Navarra	54.887	26.390	0	149.780	231.057
País Vasco	279.069	51.729	49.958	177.006	557.763
Rioja	41.381	4.394	4.191	23.331	73.298
C. Valenciana	397.221	93.801	52.524	273.464	817.009
TOTAL MUNICIPIOS	4.156.890	956.012	689.033	3.124.989	8.926.924

49. La eficacia de la gestión recaudatoria se define como cociente entre la recaudación obtenida y los derechos liquidados. Las tasas, precios públicos y otros ingresos presentan un elevado volumen de derechos liquidados pendiente de recaudar a final de ejercicio.

Tipos de entes	% Recaudación impuestos directos (*)	% Recaudación impuestos indirectos (*)	% Recaudación de tasas, precios públicos y otros (*)
Ayuntamientos	87,70	84,36	79,03
Dip. Reg. Común	84,87	97,74	86,01
Dip. Reg. Foral	98,75	98,63	69,28
Consejos Insulares	83,96	100,00	74,58
Cabildos Insulares	88,60	100,00	76,54

(*) Porcentaje de recaudación sobre derechos liquidados en cada capítulo de ingresos

50. En cuanto a los impuestos directos municipales, la recaudación se sitúa en cada estrato de población, por encima del 80% de los derechos liquidados.

(% Recaudación sobre Derechos Reconocidos Netos)

Estratos de población	IBI	IVTM	IIVTNU	IAE	ICIO
>1.000.000 hab.	91,05	82,63	90,69	89,76	85,07
De 500.001 a 1.000.000 hab.	90,18	83,62	92,05	91,89	74,63
De 100.001 a 500.000 hab.	89,09	86,70	84,06	84,23	80,64
De 50.001 a 100.000 hab.	86,07	85,69	79,03	87,68	79,97
De 20.001 a 50.000 hab.	89,42	87,37	79,87	90,66	81,60
De 5.001 a 20.000 hab.	86,81	87,47	77,19	87,59	81,88
≤ 5.000 hab.	86,10	88,52	72,05	88,54	84,38
TOTAL MUNICIPIOS	88,34	86,44	83,13	87,78	81,82

51. Por Comunidades Autónomas existe una cierta homogeneidad en los resultados de la gestión recaudatoria, con las excepciones de Extremadura y de Murcia, que presenta porcentajes de recaudación relativamente bajos.

(% Recaudación sobre Derechos Reconocidos Netos)

Comunidades Autónomas	IBI	IVTM	IIVTNU	IAE	ICIO
Andalucía	80,41	82,90	73,83	84,38	78,85
Aragón	94,14	93,22	88,46	91,72	84,56
Asturias	92,75	92,11	89,50	96,60	84,32
Illes Balears	83,02	73,95	89,81	69,07	91,55
Canarias	84,54	78,04	72,30	91,10	85,64
Cantabria	90,72	90,59	87,58	88,23	79,30
Castilla-León	90,49	92,46	87,82	78,14	82,48
Castilla-Mancha	87,94	88,43	84,33	86,94	82,61
Cataluña	94,24	90,24	85,94	90,62	85,96
Extremadura	66,76	67,70	53,62	72,58	62,72
Galicia	90,68	89,30	85,18	91,96	89,53
Madrid	88,21	83,68	87,18	88,65	82,45
Murcia	83,29	86,76	74,35	86,86	58,53
Navarra	93,99	93,43	80,93	88,57	80,51
País Vasco	95,89	92,73	82,57	82,72	77,44
Rioja	82,28	91,82	86,22	84,97	90,91
C. Valenciana	90,19	86,38	82,78	91,24	85,92
TOTAL MUNICIPIOS	88,34	86,44	83,13	87,78	81,82

52. La eficacia de la gestión recaudatoria, medida en los términos expuestos en el párrafo 49 de esta publicación, del IBI, en cuanto ingreso propio de mayor relevancia, es la siguiente, teniendo en cuenta los municipios agrupados por Comunidades Autónomas, destacando los de Aragón, Cataluña, Navarra y País Vasco que alcanzan porcentajes de recaudación próximos al 95% de los derechos liquidados e incluso en el caso del País Vasco lo superan.

Eficacia recaudatoria en el I.B.I.

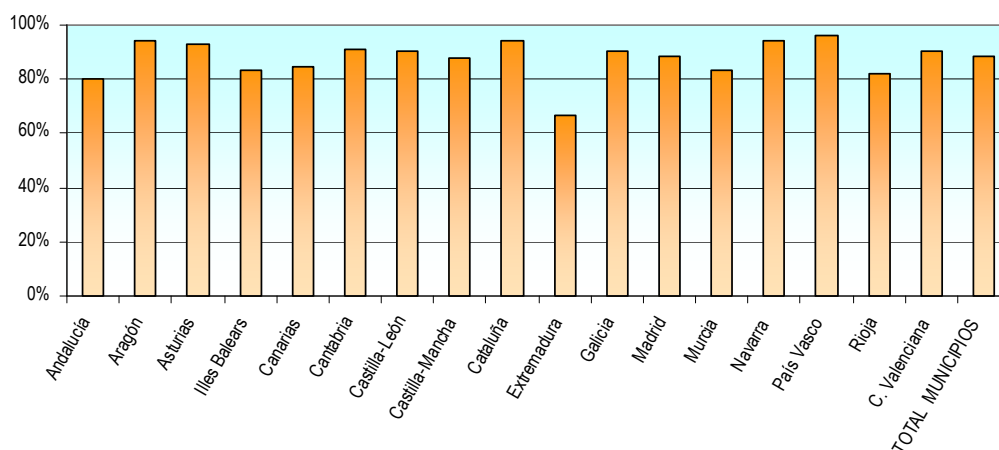

53. Los problemas de gestión recaudatoria se presentan, con carácter general, en los denominados "Otros ingresos del capítulo 3" (Contribuciones especiales, cuotas de urbanización, aprovechamiento urbanístico, recargos, multas y otros conceptos). Esta situación se observa en todos los estratos de población aunque el porcentaje de recaudación es ligeramente inferior en los de población superior a 1.000.000 de habitantes.

Recaudación s / derechos liquidados en ingresos del Capítulo 3

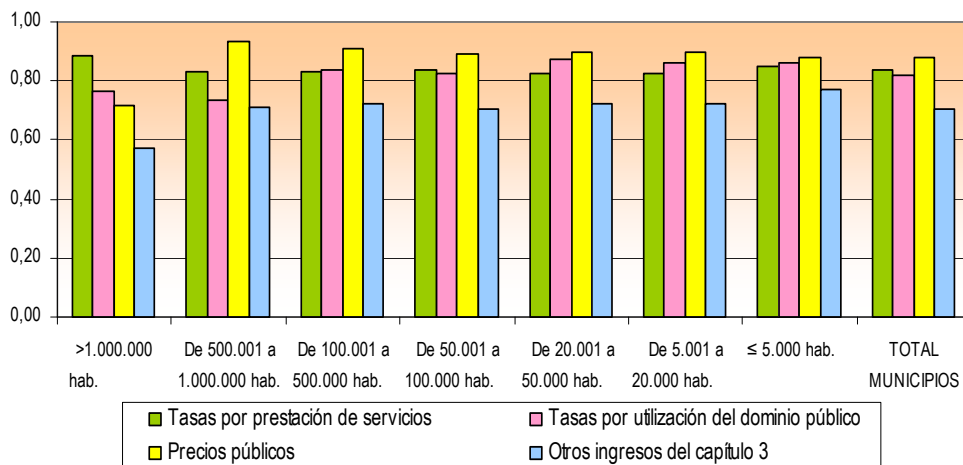

(% Recaudación sobre Derechos Reconocidos Netos)

Estratos de población	Tasas por prestación de servicios	Tasas por utilización del dominio público	Precios públicos	Otros ingresos (Capítulo 3)	TOTAL TASAS Y OTROS INGRESOS (Capítulo 3)
>1.000.000 hab.	88,51	76,22	71,78	57,41	69,49
De 500.001 a 1.000.000 hab.	82,87	73,23	93,31	71,35	77,50
De 100.001 a 500.000 hab.	83,27	83,77	90,99	72,20	79,65
De 50.001 a 100.000 hab.	83,55	82,62	89,12	70,25	79,75
De 20.001 a 50.000 hab.	82,29	87,06	89,86	72,55	80,80
De 5.001 a 20.000 hab.	82,28	85,90	89,87	72,23	80,14
≤ 5.000 hab.	85,13	86,10	87,82	77,20	82,60
TOTAL MUNICIPIOS	83,46	82,20	88,10	70,18	79,03

54. Por Comunidades Autónomas la recaudación media del capítulo 3 oscila entre el 74,60% de Andalucía y el 86,60% de La Rioja.

Los datos más bajos se dan en la recaudación de los “otros ingresos del capítulo 3”.

Recaudación s / derechos liquidados en ingresos
(Capítulo 3)

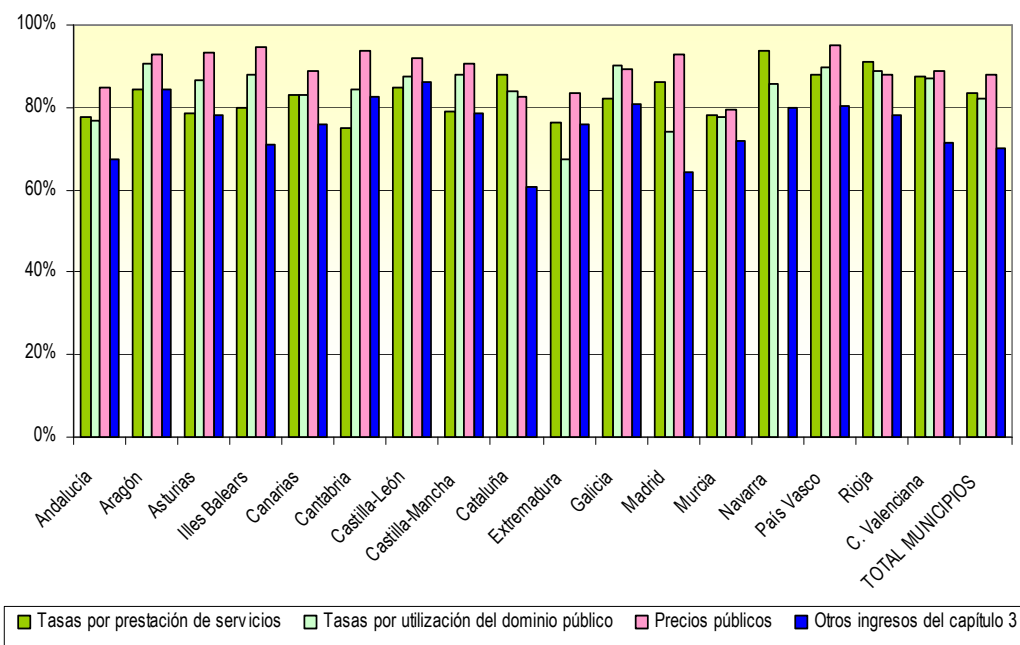

VI.4. INGRESOS ASOCIADOS A LA ACTIVIDAD URBANÍSTICA

55. En el año 2007 los ingresos patrimoniales asociados a la actividad urbanística¹ representaron para los municipios el 8,06% de los ingresos no financieros, siendo más significativos en aquellos municipios con población superior a 500.000 habitantes.

El 50,5% de los ingresos patrimoniales citados corresponden a la enajenación de terrenos.

(Importes en miles de €)

ESTRATOS DE POBLACIÓN	Tasas por licencias urbanísticas	Cuotas de urbanización	Aprovechamientos urbanísticos	Ingresos patrimoniales por concesiones y aprovechamientos especiales	Enajenación de terrenos	TOTAL INGRESOS	% sobre ingresos no financieros
>1.000.000 hab.	32.804	954	52.417	175.896	367.406	629.477	9,70
De 500.001 a 1.000.000 hab.	30.825	7.165	4.998	16.677	183.942	243.606	8,60
De 100.001 a 500.000 hab.	81.033	122.095	117.194	102.457	356.343	779.122	7,62
De 50.001 a 100.000 hab.	70.945	16.973	38.988	83.212	207.453	417.570	7,72
De 20.001 a 50.000 hab.	92.981	30.476	73.478	104.197	280.075	581.207	8,14
De 5.001 a 20.000 hab.	116.104	104.258	65.673	124.897	349.425	760.357	8,24
≤ 5.000 hab.	53.096	41.601	45.682	124.644	226.022	491.045	6,90
TOTAL MUNICIPIOS	477.788	323.522	398.430	731.979	1.970.664	3.902.383	8,06

Ingresos asociados a la actividad urbanística

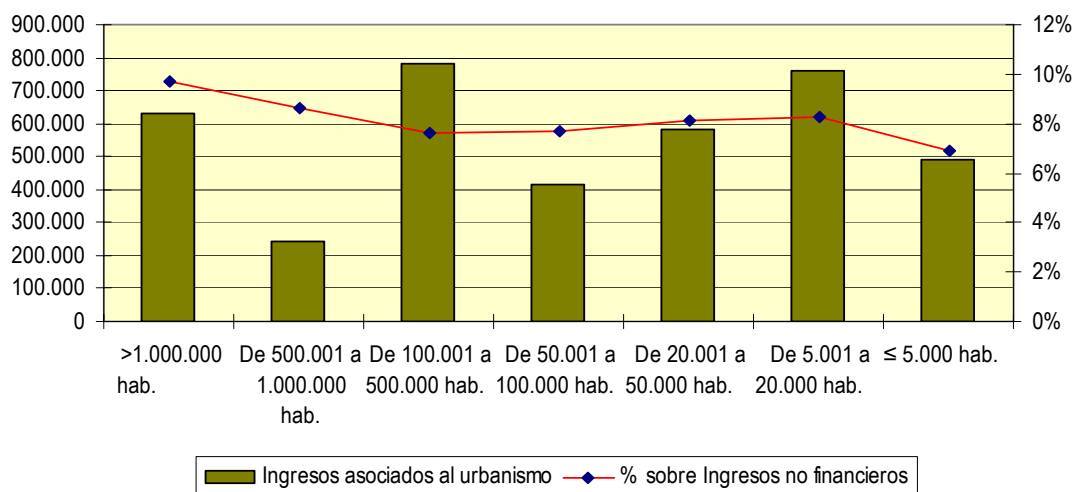

¹ Se incluyen los del capítulo 3 de ingresos (Tasas y otros ingresos), procedentes de tasas por licencias urbanísticas, cuotas de urbanización y aprovechamientos urbanísticos, los del capítulo 5 (Ingresos patrimoniales) ingresos patrimoniales por concesiones y aprovechamientos especiales (que, en puridad, habría que limitar a estos últimos si bien no se dispone de esta información desagregada) y los del capítulo 6 (Enajenación de inversiones reales) por la enajenación de terrenos.

VI. 5. INGRESOS POR TRANSFERENCIAS

56. Los ingresos por transferencias recibidas por las Entidades locales proceden en un 57,0% de la Administración General del Estado y el 26,7% de las Comunidades Autónomas.

(Importes en miles de €)

Tipos de entes	Del Estado	De las CC.AA	De Diputaciones, Consejos o Cabildos	Resto transferencias (Capítulos 4 y 7)	TOTAL TRANSFERENCIAS (Capítulos 4 y 7)
Ayuntamientos	10.232.264	5.415.693	2.589.030	1.147.907	19.384.894
Dip. Reg. Común	3.849.298	395.306	723	220.392	4.465.720
Dip. Reg. Foral	74.235	376.699	653	163.904	615.491
Consejos Insulares	95.679	204.011	62	13.887	313.638
Cabildos Insulares	341.731	445.602	0	38.909	826.242
TOTAL	14.593.207	6.837.311	2.590.468	1.584.999	25.605.986

57. En cuanto a las transferencias corrientes, representan el 81,1% respecto del total de las transferencias.

Tanto en los ayuntamientos como en las Diputaciones provinciales de régimen común, tienen su principal origen en la Administración General del Estado, representando, respectivamente, el 63,6% y el 92,7% del volumen total de transferencias corrientes recibidas.

(Importes en miles de €)

Tipos de entes	Del Estado	De las CC.AA	De Diputaciones, Consejos o Cabildos	Resto transferencias corrientes (Capítulo 4)	TOTAL TRANSFERENCIAS CORRIENTES (Capítulo 4)
Ayuntamientos	9.804.602	3.235.234	1.881.683	484.509	15.406.028
Dip. Reg. Común	3.721.950	218.392	524	73.174	4.014.040
Dip. Reg. Foral	43.558	328.295	35	138.403	510.290
Consejos Insulares	90.713	167.543	62	9.981	268.299
Cabildos Insulares	310.452	252.552	0	11.786	574.790
TOTAL	13.971.274	4.202.016	1.882.304	717.853	20.773.447

(Importes en miles de €)

Estratos de población	Del Estado	De las CC.AA	De Diputaciones, Consejos o Cabildos	Resto transferencias corrientes (Capítulo 4)	TOTAL TRANSFERENCIAS CORRIENTES (Capítulo 4)
>1.000.000 hab.	2.163.351	212.854	134	61.196	2.437.535
De 500.001 a 1.000.000 hab.	917.770	69.813	172	8.541	996.296
De 100.001 a 500.000 hab.	1.915.449	630.986	669.568	67.710	3.283.711
De 50.001 a 100.000 hab.	987.495	323.848	194.779	44.904	1.551.026
De 20.001 a 50.000 hab.	1.319.684	485.337	343.690	65.630	2.214.342
De 5.001 a 20.000 hab.	1.507.882	761.855	438.372	120.214	2.828.323
≤ 5.000 hab.	992.970	750.541	234.968	116.316	2.094.795
TOTAL MUNICIPIOS	9.804.602	3.235.234	1.881.683	484.509	15.406.028

58. Las transferencias de capital tienen su origen principal en las Comunidades Autónomas, y representan para los ayuntamientos el 54,8% del volumen total de transferencias de capital recibidas y, para las Diputaciones provinciales de régimen común, el 39,2%

(Importes en miles de €)

Tipos de entes	Del Estado	De las CC.AA	De Diputaciones, Consejos o Cabildos	Resto transferencias de capital (Capítulo 7)	TOTAL TRANSFERENCIAS DE CAPITAL (Capítulo 7)
Ayuntamientos	427.662	2.180.460	707.347	663.397	3.978.866
Dip. Reg. Común	127.349	176.914	199	147.219	451.681
Dip. Reg. Foral	30.677	48.405	618	25.501	105.201
Consejos Insulares	4.966	36.468	0	3.906	45.339
Cabildos Insulares	31.279	193.050	0	27.124	251.452
TOTAL	621.933	2.635.295	708.164	867.146	4.832.539

(Importes en miles de €)

Estratos de población	Del Estado	De las CC.AA	De Diputaciones, Consejos o Cabildos	Resto transferencias de capital (Capítulo 7)	TOTAL TRANSFERENCIAS DE CAPITAL (Capítulo 7)
>1.000.000 hab.	29	11.544	1.958	12.464	25.996
De 500.001 a 1.000.000 hab.	41.004	31.356	1.007	80.477	153.845
De 100.001 a 500.000 hab.	61.262	265.826	25.768	102.488	455.344
De 50.001 a 100.000 hab.	44.686	153.732	20.148	55.178	273.744
De 20.001 a 50.000 hab.	44.269	299.378	76.505	90.823	510.975
De 5.001 a 20.000 hab.	101.667	565.582	192.293	168.699	1.028.242
≤ 5.000 hab.	134.745	853.040	389.667	153.268	1.530.720
TOTAL MUNICIPIOS	427.662	2.180.460	707.347	663.397	3.978.866

VII. MAGNITUDES FINANCIERAS

59. El conjunto de las Entidades locales presenta los siguientes valores en las magnitudes financieras más importantes, debiendo destacarse la existencia, en el sector, de un saldo de operaciones no financieras de signo positivo, propiciada por un mayor volumen de los ingresos no financieros en comparación con los gastos no financieros.

(Importes en millones de €)

Magnitudes	Importes
Ingresos Corrientes	64.119
Gastos Corrientes	54.112
Ahorro Bruto	10.007
Ahorro Neto	7.413
Ingresos no financieros	71.187
Gastos no financieros	70.709
Saldo de operaciones no financieras	478

60. Considerando las Entidades locales que han cumplido con la obligación de remitir las liquidaciones de sus presupuestos al Ministerio de Economía y Hacienda (vid. párrafo 10, en apartado IV de esta publicación), el número de las que presentan en 2007 signo positivo y negativo en las magnitudes financieras, es el siguiente:

Tipos de entes	Signo	Ahorro bruto	Ahorro neto	Saldo de operaciones no financieras	Remanente de tesorería
Ayuntamientos	Positivo	5.664	5.310	3.421	5.919
	Negativo	1.006	1.360	3.249	751
Diputaciones de Régimen Común	Positivo	38	38	26	38
	Negativo	0	0	12	0
Diputaciones de Régimen Foral	Positivo	3	3	3	3
	Negativo	0	0	0	0
Consejos Insulares	Positivo	2	2	0	3
	Negativo	1	1	3	0
Cabildos Insulares	Positivo	7	7	5	7
	Negativo	0	0	2	0

VII.1. AHORRO DE LAS ENTIDADES LOCALES

61. El ahorro bruto² del conjunto de las Entidades locales ha ascendido en 2007 a 10.007,20 millones de euros. El 65,8% de éste se ha generado en los ayuntamientos, el 16,5% en las Diputaciones provinciales de régimen común, el 13,8% en las Diputaciones Forales de los Territorios Históricos del País Vasco y el 3,8% restante en los Consejos y Cabildos Insulares.

El mayor volumen de ahorro bruto en relación con los ingresos corrientes se ha generado en las Diputaciones provinciales de régimen común.

% Ahorro bruto s / Ingresos corrientes

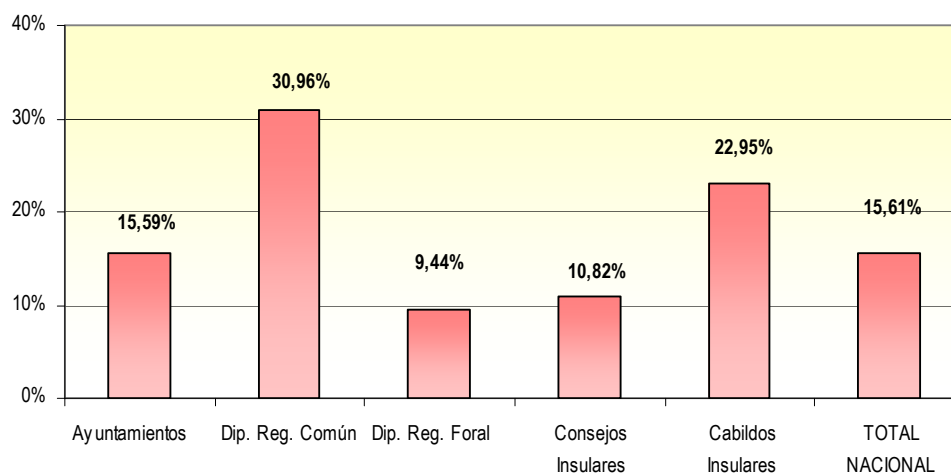

(Importes en miles de €)

Tipos de entes	Ingresos corrientes	Gastos corrientes	Ahorro bruto	% Ahorro bruto / Ingresos corrientes
Ayuntamientos	42.251.265	35.665.674	6.585.591	15,59
Dip. Reg. Común	5.343.926	3.689.243	1.654.684	30,96
Dip. Reg. Foral	14.683.159	13.297.493	1.385.666	9,44
Consejos Insulares	339.290	302.594	36.695	10,82
Cabildos Insulares	1.501.298	1.156.730	344.568	22,95
TOTAL	64.118.938	54.111.734	10.007.204	15,61

² Diferencia entre ingresos corrientes (capítulos 1 a 5) y gastos corrientes (capítulos 1 a 4).

62. En relación con los ingresos corrientes, destaca la generación de ahorro bruto de los municipios de Madrid y Barcelona y los de menor población.

% Ahorro Bruto s / Ingresos Corrientes

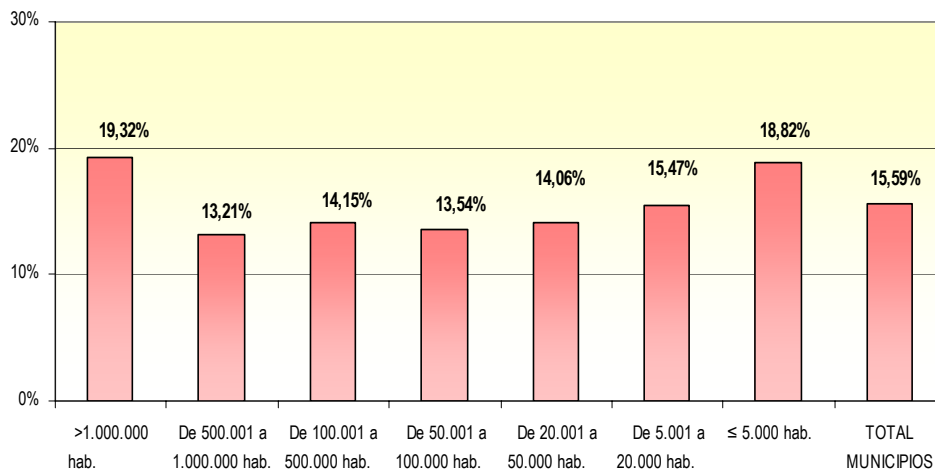

(Importes en miles de €)

Estratos de población	Ingresos corrientes	Gastos corrientes	Ahorro bruto	% Ahorro bruto / Ingresos corrientes
>1.000.000 hab.	6.079.709	4.904.834	1.174.875	19,32
De 500.001 a 1.000.000 hab.	2.489.338	2.160.447	328.891	13,21
De 100.001 a 500.000 hab.	9.356.464	8.032.352	1.324.111	14,15
De 50.001 a 100.000 hab.	4.908.261	4.243.548	664.713	13,54
De 20.001 a 50.000 hab.	6.306.906	5.420.306	886.600	14,06
De 5.001 a 20.000 hab.	7.796.389	6.590.382	1.206.007	15,47
≤ 5.000 hab.	5.314.199	4.313.805	1.000.394	18,82
TOTAL MUNICIPIOS	42.251.265	35.665.674	6.585.591	15,59

63. Agrupados por Comunidades Autónomas, el mayor volumen de ahorro bruto (por encima del 20% de los ingresos corrientes) se ha generado en Cataluña, Navarra, País Vasco y en La Rioja.

% Ahorro bruto s/ Ingresos corrientes de los municipios agrupados por CC.AA.

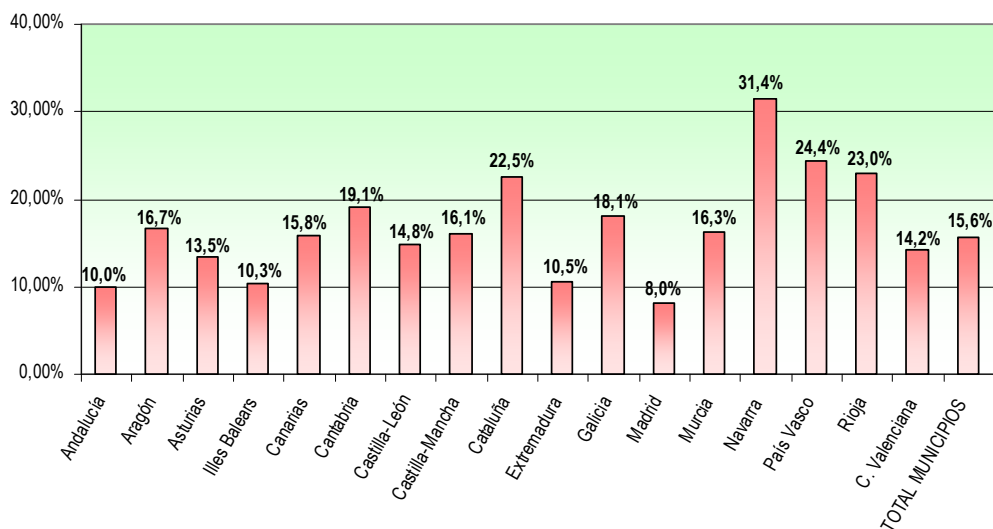

(Importes en miles de €)

Comunidades Autónomas	Ingresos corrientes	Gastos corrientes	Ahorro bruto	% Ahorro bruto / Ingresos corrientes	Población	Ahorro Bruto por habitante (€)
Andalucía	6.736.950	6.063.518	673.432	10,00	8.059.461	83,56
Aragón	1.221.587	1.017.960	203.627	16,67	1.296.655	157,04
Asturias	808.178	699.195	108.982	13,48	1.074.862	101,39
Illes Balears	1.015.465	910.890	104.574	10,30	1.030.650	101,46
Canarias	1.926.879	1.622.769	304.110	15,78	2.025.951	150,11
Cantabria	528.917	427.964	100.953	19,09	572.824	176,24
Castilla-León	1.904.399	1.622.617	281.783	14,80	2.528.417	111,45
Castilla-Mancha	1.758.297	1.475.658	282.639	16,07	1.977.304	142,94
Cataluña	8.014.909	6.214.275	1.800.635	22,47	7.210.508	249,72
Extremadura	777.624	696.269	81.355	10,46	1.089.990	74,64
Galicia	1.860.646	1.524.199	336.447	18,08	2.772.533	121,35
Madrid	6.374.563	5.861.586	512.977	8,05	6.081.689	84,35
Murcia	1.232.865	1.032.267	200.598	16,27	1.392.117	144,10
Navarra	693.466	475.725	217.742	31,40	605.876	359,38
País Vasco	2.959.524	2.236.853	722.671	24,42	2.141.860	337,40
Rioja	273.886	210.908	62.978	22,99	308.968	203,83
C. Valenciana	4.163.109	3.573.020	590.089	14,17	4.885.029	120,80
TOTAL MUNICIPIOS	42.251.265	35.665.674	6.585.591	15,59	45.054.694	146,17

64. El ahorro neto, definido como diferencia entre el ahorro bruto y la amortización de pasivos financieros (capítulo 9 del estado de gastos), es positivo en el conjunto del sector, así como en cada uno de los grupos de Entidades locales.

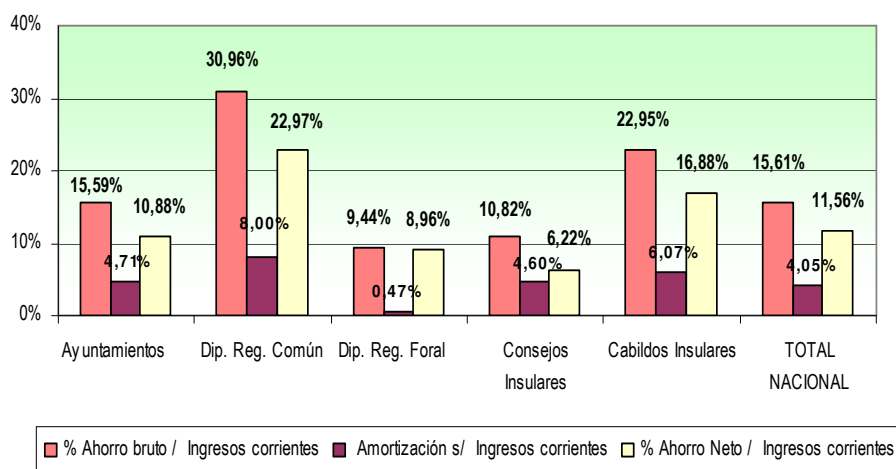

(Importes en miles de €)

Tipos de entes	Ingresos corrientes	Gastos corrientes	Ahorro bruto	Amortización pasivos financieros (Capítulo 9 gastos)	Ahorro neto	% Ahorro neto/ Ingresos corrientes
Ayuntamientos	42.251.265	35.665.674	6.585.591	1.990.092	4.595.499	10,88
Dip. Reg. Común	5.343.926	3.689.243	1.654.684	427.423	1.227.260	22,97
Dip. Reg. Foral	14.683.159	13.297.493	1.385.666	69.727	1.315.939	8,96
Consejos Insulares	339.290	302.594	36.695	15.595	21.100	6,22
Cabildos Insulares	1.501.298	1.156.730	344.568	91.152	253.416	16,88
TOTAL	64.118.938	54.111.734	10.007.204	2.593.990	7.413.214	11,56

65. Si se excluyen del cálculo del ahorro bruto y neto aquellos ingresos que se consideran atípicos, esto es, no corrientes en su devengo, como serían los aprovechamientos urbanísticos y las contribuciones especiales, se siguen obteniendo resultados positivos en todos los estratos de población.

Ahorro: Bruto y Neto Ajustado

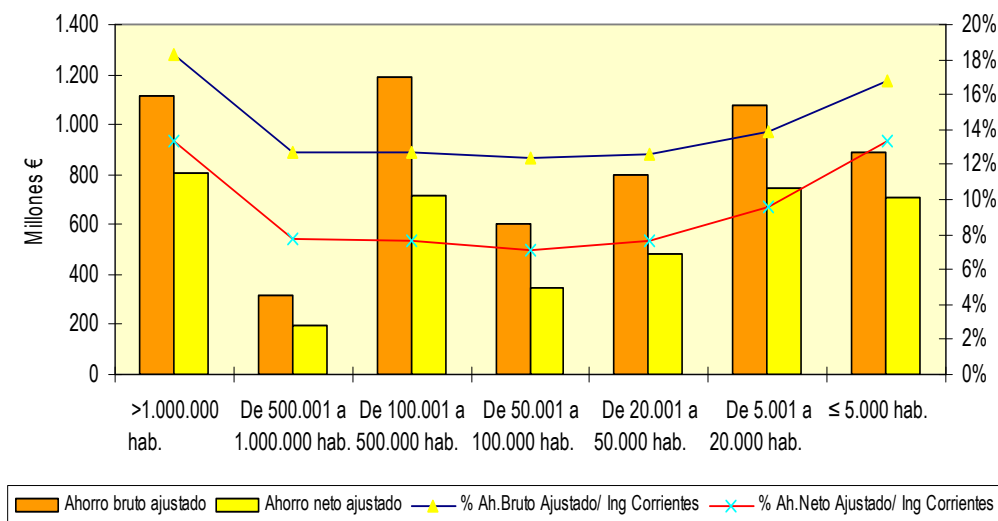

Contrastando los datos que arroja el ahorro bruto respecto de los ingresos corrientes (ver el cuadro del párrafo 62 de esta publicación) con los obtenidos con el ahorro bruto ajustado se observa que, en general, tienen un mayor peso los ingresos atípicos en los municipios con menor población.

(Importes en miles de €)

ESTRATOS DE POBLACIÓN	Ahorro Bruto (1)	Ahorro neto (2)	Aprovecham. Urbanísticos (3)	Contribuc. especiales (4)	Ahorro Bruto Ajustado (1)-(3)-(4)	Ahorro neto ajustado (2)-(3)-(4)	% Ah.Bruto Ajustado/ Ing Corrientes	% Ah.Netto Ajustado/ Ing Corrientes
>1.000.000 hab.	1.174.875	871.469	52.417	11.503	1.110.955	807.548	18,27	13,28
De 500.001 a 1.000.000 hab.	328.891	204.766	4.998	7.297	316.595	192.471	12,72	7,73
De 100.001 a 500.000 hab.	1.324.111	847.995	117.194	17.121	1.189.796	713.679	12,72	7,63
De 50.001 a 100.000 hab.	664.713	409.028	38.988	20.508	605.217	349.532	12,33	7,12
De 20.001 a 50.000 hab.	886.600	572.028	73.478	16.653	796.470	481.897	12,63	7,64
De 5.001 a 20.000 hab.	1.206.007	869.273	65.673	61.189	1.079.145	742.411	13,84	9,52
≤ 5.000 hab.	1.000.394	820.941	45.682	65.988	888.724	709.271	16,72	13,35
TOTAL MUNICIPIOS	6.585.591	4.595.499	398.430	200.260	5.986.901	3.996.809	14,17	9,46

VII.2. SALDO DE OPERACIONES NO FINANCIERAS³

66. En 2007 son las Diputaciones provinciales y Cabildos Insulares los que presentan un saldo de operaciones no financieras más favorable, en términos de ingresos no financieros, mientras que los Consejos Insulares y los ayuntamientos presentan saldos negativos de operaciones no financieras, como consecuencia del elevado saldo negativo en las operaciones de capital manifestado en todas aquellas entidades. Este último representa el 23,9% de los ingresos no financieros de las Diputaciones de Régimen Común y el 15,7% y 15,5% en los Consejos y Cabildos Insulares respectivamente, mientras que para los ayuntamientos representa el 14,6% (porcentajes resultantes de la información contenida en los párrafos 13 y 32 de esta publicación).

% Saldo de operaciones no financieras s/ Ingresos no financieros

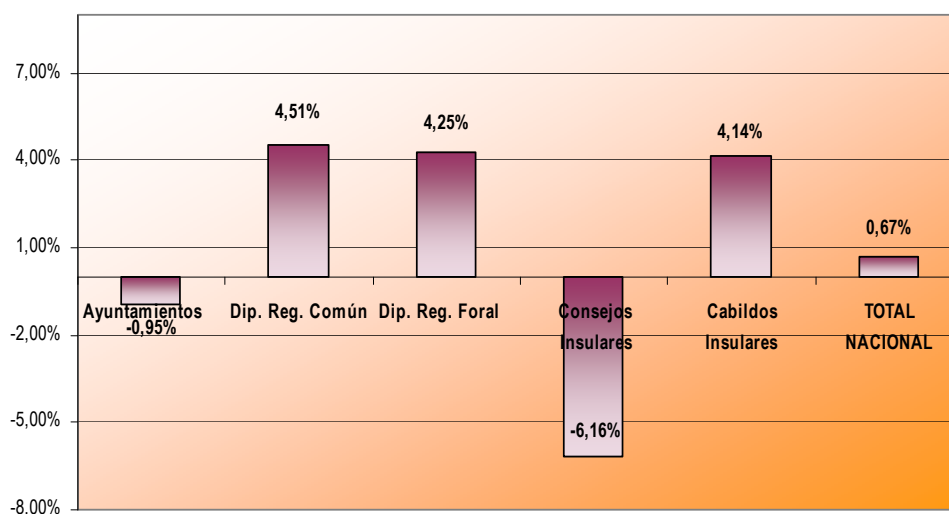

(Importes en miles de €)

Tipos de entes	Ingresos no financieros	Gastos no financieros	Saldo de operaciones no financieras	% Saldo de operaciones no financieras s / Ingresos no financieros
Ayuntamientos	48.429.006	48.890.631	-461.625	-0,95
Dip. Reg. Común	5.824.795	5.562.375	262.421	4,51
Dip. Reg. Foral	14.791.235	14.163.061	628.174	4,25
Consejos Insulares	384.629	408.326	-23.697	-6,16
Cabildos Insulares	1.757.480	1.684.649	72.831	4,14
TOTAL	71.187.146	70.709.042	478.104	0,67

³ Diferencia entre ingresos y gastos no financieros (considerando derechos liquidados y obligaciones reconocidas, respectivamente), en términos presupuestarios, no en términos de Contabilidad Nacional.

67. Considerando los ayuntamientos agrupados por estratos de población son los que cuentan con población entre 50.000 y 100.000 habitantes los que presentan un mayor saldo negativo de operaciones no financieras sobre sus ingresos no financieros.

Saldo de operaciones no financieras s / Ingresos no financieros
(Ayuntamientos agrupados por estratos de población)

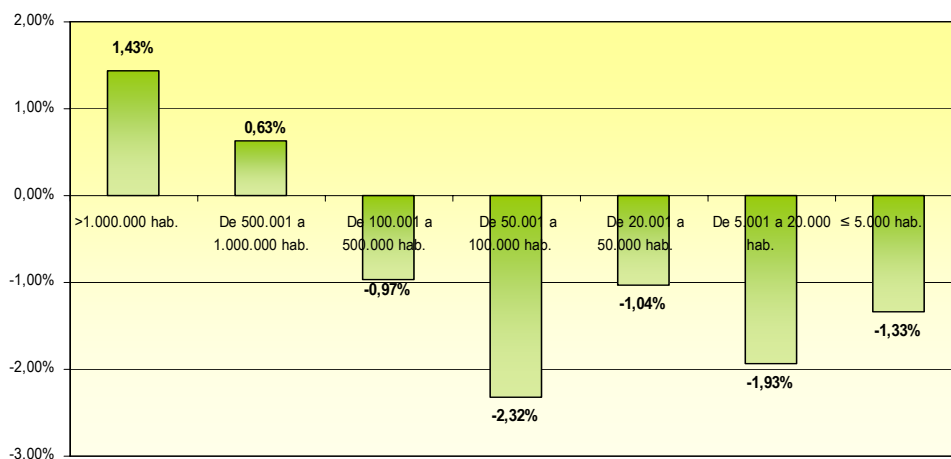

(Importes en miles de €)

Estratos de población	Ingresos no financieros	Gastos no financieros	Saldo de operaciones no financieras	% Saldo de operaciones no financieras s / Ingresos no financieros
>1.000.000 hab.	6.490.219	6.397.309	92.910	1,43
De 500.001 a 1.000.000 hab.	2.832.894	2.814.957	17.937	0,63
De 100.001 a 500.000 hab.	10.218.161	10.317.739	-99.577	-0,97
De 50.001 a 100.000 hab.	5.410.369	5.536.037	-125.668	-2,32
De 20.001 a 50.000 hab.	7.137.151	7.211.374	-74.223	-1,04
De 5.001 a 20.000 hab.	9.228.343	9.406.493	-178.150	-1,93
≤ 5.000 hab.	7.111.869	7.206.722	-94.854	-1,33
TOTAL MUNICIPIOS	48.429.006	48.890.631	-461.625	-0,95

68. Agrupados los municipios por Comunidades Autónomas son los de Cataluña, Galicia y País Vasco los que presentan saldos de operaciones no financieras de signo positivo.

% Saldo de operaciones no financieras s / Ingresos no financieros
(Ayuntamientos agrupados por Comunidades Autónomas)

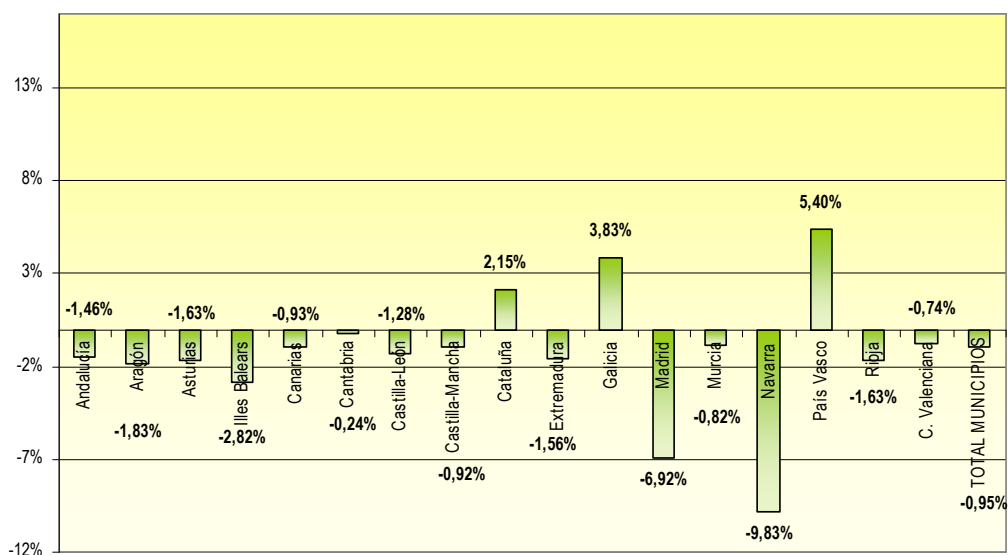

(Importes en miles de €)

Comunidades Autónomas	Ingresos no financieros	Gastos no financieros	Saldo de operaciones no financieras	% Saldo de operaciones no financieras s / Ingresos no financieros
Andalucía	8.040.197	8.157.716	-117.519	-1,46
Aragón	1.544.095	1.572.415	-28.321	-1,83
Asturias	904.773	919.535	-14.762	-1,63
Illes Balears	1.131.418	1.163.370	-31.952	-2,82
Canarias	2.131.981	2.151.708	-19.726	-0,93
Cantabria	572.547	573.911	-1.364	-0,24
Castilla-León	2.319.413	2.349.097	-29.683	-1,28
Castilla-Mancha	2.091.892	2.111.168	-19.275	-0,92
Cataluña	8.892.955	8.701.846	191.109	2,15
Extremadura	948.678	963.480	-14.802	-1,56
Galicia	2.129.441	2.047.904	81.537	3,83
Madrid	7.179.486	7.676.532	-497.046	-6,92
Murcia	1.426.179	1.437.840	-11.661	-0,82
Navarra	876.708	962.896	-86.188	-9,83
País Vasco	3.295.416	3.117.399	178.016	5,40
Rioja	364.102	370.022	-5.920	-1,63
C. Valenciana	4.579.724	4.613.792	-34.068	-0,74
TOTAL MUNICIPIOS	48.429.006	48.890.631	-461.625	-0,95

VII.3. REMANENTE DE TESORERÍA

69. Las obligaciones reconocidas y liquidadas no satisfechas el último día del ejercicio, los derechos pendientes de cobro y los fondos líquidos a 31 de diciembre configuran el remanente de tesorería de cada entidad local (artículo 191.2 TRLRHL). En términos agregados, cada subsector del conjunto de entidades locales presenta remanente de tesorería positivo. No obstante, cabe observar que existe un importe volumen de derechos pendientes de cobro de ejercicios anteriores. Por otra parte, el remanente de tesorería de libre disposición, en términos globales, es el 34,4 % del remanente total.

(Importes en miles de €)

Tipos de entes	DERECHOS PENDIENTES DE COBRO				
	Del presupuesto corriente (1)	De presupuestos cerrados (2)	De operaciones no presupuestarias (3)	Cobros realizados pendientes de aplicación definitiva (4)	TOTAL DERECHOS PENDIENTES DE COBRO (1)+ (2)+ (3)- (4)
Ayuntamientos	8.046.470	9.876.400	701.397	1.067.138	17.557.129
Dip. Reg. Común	577.045	604.615	526.612	241.038	1.467.234
Dip. Reg. Foral	379.562	671.076	209.269	21.841	1.238.066
Consejos Insulares	64.631	30.701	460	1.597	94.196
Cabildos Insulares	148.334	160.071	2.728	18.246	292.887
TOTAL	9.216.043	11.342.862	1.440.467	1.349.860	20.649.511

(Importes en miles de €)

Tipos de entes	OBLIGACIONES PENDIENTES DE PAGO				
	Del presupuesto corriente (1)	De presupuestos cerrados (2)	De operaciones no presupuestarias (3)	Pagos realizados pendientes de aplicación definitiva (4)	TOTAL OBLIGACIONES PENDIENTES DE PAGO (1)+ (2)+ (3)- (4)
Ayuntamientos	9.183.410	3.346.310	4.238.105	573.462	16.194.362
Dip. Reg. Común	621.222	100.101	835.371	19.926	1.536.769
Dip. Reg. Foral	549.481	3.149	348.099	295	900.434
Consejos Insulares	76.425	4.621	19.020	-161	100.226
Cabildos Insulares	193.961	49.038	31.897	4.618	270.277
TOTAL	10.624.499	3.503.219	5.472.492	598.141	19.002.069

(Importes en miles de €)

Tipos de entes	Total Fondos líquidos (1)	Total Derechos pendientes de cobro (2)	Total Obligaciones pendientes de pago (3)	Total Remanente de tesorería (4) = (1) + (2) - (3)	Saldos de dudoso cobro (5)	Exceso de financiación afectada (6)	Total Remanente de tesorería para gastos generales (7) = (4) - (5) - (6)
Ayuntamientos	12.395.769	17.557.129	16.194.362	13.758.536	3.606.288	7.086.176	3.066.072
Dip. Reg. Común	3.119.777	1.467.234	1.536.769	3.050.242	181.009	776.688	2.092.546
Dip. Reg. Foral	1.444.364	1.238.066	900.434	1.781.996	677.632	0	1.104.364
Consejos Insulares	51.497	94.196	100.226	45.467	13.102	29.031	3.333
Cabildos Insulares	680.367	292.887	270.277	702.977	66.455	256.700	379.822
TOTAL	17.691.775	20.649.511	19.002.069	19.339.218	4.544.485	8.148.595	6.646.137

70. En términos agregados, por estratos de población, los municipios tienen remanente de tesorería positivo, si bien el grupo de los que tienen entre 50.001 y 100.000 habitantes presentan un remanente de libre disposición para gastos generales negativo.

(Importes en miles de €)

Estratos de población	DERECHOS PENDIENTES DE COBRO				
	Del presupuesto corriente (1)	De presupuestos cerrados (2)	De operaciones no presupuestarias (3)	Cobros realizados pendientes de aplicación definitiva (4)	TOTAL DERECHOS PENDIENTES DE COBRO (1) + (2) + (3) - (4)
>1.000.000 hab.	1.013.545	1.024.842	39.417	18.711	2.059.093
De 500.001 a 1.000.000 hab.	448.780	641.118	29.543	160.745	958.696
De 100.001 a 500.000 hab.	1.510.040	2.521.019	165.071	206.229	3.989.900
De 50.001 a 100.000 hab.	888.966	1.215.001	87.990	120.351	2.071.606
De 20.001 a 50.000 hab.	1.165.636	1.498.908	91.590	161.834	2.594.301
De 5.001 a 20.000 hab.	1.631.678	1.806.443	166.340	231.526	3.372.935
≤ 5.000 hab.	1.387.824	1.169.069	121.446	167.742	2.510.598
TOTAL MUNICIPIOS	8.046.470	9.876.400	701.397	1.067.138	17.557.129

(Importes en miles de €)

Estratos de población	OBLIGACIONES PENDIENTES DE PAGO				
	Del presupuesto corriente (1)	De presupuestos cerrados (2)	De operaciones no presupuestarias (3)	Pagos realizados pendientes de aplicación definitiva (4)	TOTAL OBLIGACIONES PENDIENTES DE PAGO (1) + (2) + (3) - (4)
>1.000.000 hab.	1.318.523	30.207	367.996	41	1.716.685
De 500.001 a 1.000.000 hab.	465.745	287.424	210.420	1.583	962.005
De 100.001 a 500.000 hab.	1.986.231	670.558	977.539	44.287	3.590.041
De 50.001 a 100.000 hab.	1.113.571	436.326	609.514	32.420	2.126.991
De 20.001 a 50.000 hab.	1.258.010	492.664	661.603	56.983	2.355.293
De 5.001 a 20.000 hab.	1.679.157	731.112	847.293	240.490	3.017.072
≤ 5.000 hab.	1.362.173	698.019	563.741	197.658	2.426.275
TOTAL MUNICIPIOS	9.183.410	3.346.310	4.238.105	573.462	16.194.362

(Importes en miles de €)

Estratos de población	Total Fondos liquidados (1)	Total Derechos pendientes de cobro (2)	Total Obligaciones pendientes de pago (3)	Total Remanente de tesorería (4) = (1) + (2) - (3)	Saldos de dudoso cobro (5)	Exceso de financiación afectada (6)	Total Remanente de tesorería para gastos generales (4) - (5) - (6)
>1.000.000 hab.	852.522	2.059.093	1.716.685	1.194.929	673.603	144.945	376.381
De 500.001 a 1.000.000 hab.	886.472	958.696	962.005	883.163	117.142	666.624	99.397
De 100.001 a 500.000 hab.	2.747.335	3.989.900	3.590.041	3.147.194	1.074.938	1.741.926	330.331
De 50.001 a 100.000 hab.	1.486.625	2.071.606	2.126.991	1.431.240	431.296	1.102.212	-102.267
De 20.001 a 50.000 hab.	2.183.209	2.594.300	2.355.293	2.422.216	534.333	1.445.428	442.455
De 5.001 a 20.000 hab.	2.351.752	3.372.935	3.017.072	2.707.615	593.754	1.376.683	737.178
≤ 5.000 hab.	1.887.855	2.510.598	2.426.275	1.972.178	181.222	608.357	1.182.598
TOTAL MUNICIPIOS	12.395.769	17.557.129	16.194.362	13.758.536	3.606.288	7.086.176	3.066.072

71. En términos agregados, por Comunidades Autónomas, los municipios tienen remanente de tesorería positivo, si bien las entidades de Andalucía y Madrid presentan un remanente de libre disposición para gastos generales negativo.

Comunidades Autónomas	DERECHOS PENDIENTES DE COBRO				
	Del presupuesto corriente (1)	De presupuestos cerrados (2)	De operaciones no presupuestarias (3)	Cobros realizados pendientes de aplicación definitiva (4)	TOTAL DERECHOS PENDIENTES DE COBRO (1) + (2) + (3) - (4)
Andalucía	1.718.551	3.286.187	210.929	418.733	4.796.935
Aragón	209.304	134.587	15.034	13.207	345.718
Asturias	111.525	102.935	14.658	19.673	209.445
Illes Balears	241.440	265.107	14.981	52.053	469.475
Canarias	321.342	829.712	6.745	21.058	1.136.741
Cantabria	73.944	74.522	7.403	13.709	142.161
Castilla-León	303.988	266.796	31.298	36.353	565.729
Castilla-Mancha	342.276	225.316	28.086	53.492	542.186
Cataluña	1.490.780	1.201.167	116.101	114.913	2.693.135
Extremadura	199.487	208.495	7.441	43.665	371.759
Galicia	274.989	472.214	14.646	42.759	719.089
Madrid	1.119.613	1.351.005	83.718	87.948	2.466.388
Murcia	299.417	400.192	11.103	44.392	666.320
Navarra	147.263	54.067	32.737	1.774	232.293
País Vasco	360.230	254.725	51.023	10.361	655.617
Rioja	68.708	36.269	8.489	3.715	109.751
C. Valenciana	763.611	713.105	47.005	89.332	1.434.390
TOTAL MUNICIPIOS	8.046.470	9.876.400	701.397	1.067.138	17.557.129

(Importes en miles de €)

Comunidades Autónomas	OBLIGACIONES PENDIENTES DE PAGO				
	Del presupuesto corriente (1)	De presupuestos cerrados (2)	De operaciones no presupuestarias (3)	Pagos realizados pendientes de aplicación definitiva (4)	TOTAL OBLIGACIONES PENDIENTES DE PAGO (1) + (2) + (3) - (4)
Andalucía	1.940.594	1.826.358	1.331.201	295.889	4.802.264
Aragón	257.348	47.390	91.955	8.325	388.368
Asturias	142.583	26.506	47.241	8.562	207.767
Illes Balears	207.879	65.388	80.618	25.214	328.672
Canarias	410.196	165.645	157.225	10.722	722.344
Cantabria	95.673	29.019	27.961	2.076	150.577
Castilla-León	365.883	113.485	197.234	34.644	641.958
Castilla-Mancha	356.129	81.544	142.424	32.185	547.912
Cataluña	1.449.051	202.007	661.520	37.195	2.275.382
Extremadura	148.184	79.348	94.344	12.791	309.085
Galicia	352.613	95.990	137.226	9.854	575.975
Madrid	1.700.090	265.194	580.039	33.298	2.512.025
Murcia	346.599	97.090	131.168	7.335	567.523
Navarra	221.591	12.861	60.224	157	294.519
País Vasco	428.114	25.184	115.598	627	568.270
Rioja	63.270	18.082	16.182	1.267	96.266
C. Valenciana	697.614	195.218	365.943	53.320	1.205.454
TOTAL MUNICIPIOS	9.183.410	3.346.310	4.238.105	573.462	16.194.362

(Importes en miles de €)

Comunidades Autónomas	Total Fondos líquidos (1)	Total Derechos pendientes de cobro (2)	Total Obligaciones pendientes de pago (3)	Total Remanente de tesorería (4) = (1) + (2) - (3)	Saldos de dudoso cobro (5)	Exceso de financiación afectada (6)	Total Remanente de tesorería para gastos generales (4) - (5) - (6)
Andalucía	2.124.629	4.796.935	4.802.264	2.119.300	719.229	2.183.538	-783.467
Aragón	307.201	345.718	388.368	264.551	29.493	102.749	132.308
Asturias	220.585	209.445	207.767	222.263	41.982	76.605	103.676
Illes Balears	194.565	469.475	328.672	335.368	107.207	157.587	70.574
Canarias	680.429	1.136.741	722.344	1.094.825	377.921	369.733	347.172
Cantabria	215.999	142.161	150.577	207.583	26.779	90.862	89.942
Castilla-León	705.795	565.729	641.958	629.566	80.177	230.511	318.877
Castilla-Mancha	495.943	542.186	547.912	490.217	51.959	195.300	242.958
Cataluña	2.236.253	2.693.135	2.275.382	2.654.005	575.246	1.170.768	907.991
Extremadura	185.970	371.759	309.085	248.644	38.526	99.445	110.673
Galicia	654.221	719.089	575.975	797.335	297.265	188.661	311.409
Madrid	1.454.274	2.466.388	2.512.025	1.408.636	709.316	863.449	-164.130
Murcia	393.373	666.320	567.523	492.170	121.485	341.485	29.199
Navarra	287.163	232.293	294.519	224.937	34.200	157.059	33.679
País Vasco	1.073.025	655.617	568.270	1.160.372	116.240	100.732	943.400
Rioja	105.189	109.751	96.266	118.673	4.826	60.257	53.591
C. Valenciana	1.061.156	1.434.390	1.205.454	1.290.091	274.437	697.435	318.219
TOTAL MUNICIPIOS	12.395.769	17.557.129	16.194.362	13.758.536	3.606.288	7.086.176	3.066.072

72. Se puede analizar la relevancia del remanente de tesorería bien comparando la parte de éste que es de libre disposición con las obligaciones pendientes de pago, bien comparando el remanente total con el importe de los derechos liquidados. Destaca la importancia de éste en las Diputaciones provinciales de régimen común, al suponer prácticamente la mitad de los ingresos totales.

(Importes en miles de €)

Tipos de entes	Remanente de tesorería para gastos generales (1)	Total Obligaciones pendientes de pago (2)	Relevancia del remanente de tesorería (3) = (1) / (2)	Total Remanente de tesorería (4)	Total derechos liquidados (5)	Total Remanente de tesorería / Ingresos totales (6) = (4) / (5)
Ayuntamientos	3.066.072	16.194.362	0,19	13.758.536	51.459.373	0,27
Dip. Reg. Común	2.092.546	1.536.769	1,36	3.050.242	6.299.630	0,48
Dip. Reg. Foral	1.104.364	900.434	1,23	1.781.996	14.871.118	0,12
Consejos Insulares	3.333	100.226	0,03	45.467	412.996	0,11
Cabildos Insulares	379.822	270.277	1,41	702.977	1.879.036	0,37
TOTAL	6.646.137	19.002.069	0,35	19.339.218	74.922.153	0,26

(Importes en miles de €)

Estratos de población	Remanente de tesorería para gastos generales (1)	Total Obligaciones pendientes de pago (2)	Relevancia del remanente de tesorería (3) = (1) / (2)	Total Remanente de tesorería (4)	Total derechos liquidados (5)	Total Remanente de tesorería / Ingresos totales (6) = (4) / (5)
>1.000.000 hab.	376.381	1.716.685	0,22	1.194.929	7.027.598	0,17
De 500.001 a 1.000.000 hab.	99.397	962.005	0,10	883.163	3.142.099	0,28
De 100.001 a 500.000 hab.	330.331	3.590.041	0,09	3.147.194	10.797.885	0,29
De 50.001 a 100.000 hab.	-102.267	2.126.991	-0,05	1.431.240	5.806.260	0,25
De 20.001 a 50.000 hab.	442.455	2.355.293	0,19	2.422.216	7.653.103	0,32
De 5.001 a 20.000 hab.	737.178	3.017.072	0,24	2.707.615	9.656.229	0,28
≤ 5.000 hab.	1.182.598	2.426.275	0,49	1.972.178	7.376.198	0,27
TOTAL MUNICIPIOS	3.066.072	16.194.362	0,19	13.758.536	51.459.373	0,27

73. Los indicadores de solvencia a corto plazo y de liquidez son inferiores en los Consejos insulares y en los ayuntamientos con respecto al resto de Entidades locales.

(Importes en miles de €)

Estratos de población	Fondos líquidos (1)	Derechos pendientes de cobro (2)	TOTAL (3) = (1) + (2)	Obligaciones pendientes de pago (4)	Índice de solvencia (5) = (3) / (4)	Índice de liquidez (6) = (1) / (4)
Ayuntamientos	12.395.769	17.557.129	29.952.898,52	16.194.362	1,85	0,77
Dip. Reg. Común	3.119.777	1.467.234	4.587.010,99	1.536.769	2,98	2,03
Dip. Reg. Foral	1.444.364	1.238.066	2.682.430,45	900.434	2,98	1,60
Consejos Insulares	51.497	94.196	145.692,45	100.226	1,45	0,51
Cabildos Insulares	680.367	292.887	973.254,16	270.277	3,60	2,52
TOTAL	17.691.775	20.649.511	38.341.286,57	19.002.069	2,02	0,93

(Importes en miles de €)

Estratos de población	Fondos líquidos (1)	Derechos pendientes de cobro (2)	TOTAL (3) = (1) + (2)	Obligaciones pendientes de pago (4)	Índice de solvencia (5) = (3) / (4)	Índice de liquidez (6) = (1) / (4)
>1.000.000 hab.	852.522	2.059.093	2.911.615	1.716.685	1,70	0,50
De 500.001 a 1.000.000 hab.	886.472	958.696	1.845.168	962.005	1,92	0,92
De 100.001 a 500.000 hab.	2.747.335	3.989.900	6.737.235	3.590.041	1,88	0,77
De 50.001 a 100.000 hab.	1.486.625	2.071.606	3.558.231	2.126.991	1,67	0,70
De 20.001 a 50.000 hab.	2.183.209	2.594.300	4.777.510	2.355.293	2,03	0,93
De 5.001 a 20.000 hab.	2.351.752	3.372.935	5.724.687	3.017.072	1,90	0,78
≤ 5.000 hab.	1.887.855	2.510.598	4.398.453	2.426.275	1,81	0,78
TOTAL MUNICIPIOS	12.395.769	17.557.129	29.952.899	16.194.362	1,85	0,77

74. La importancia de los derechos pendientes de cobro y de las obligaciones pendientes de pago es mayor en los ayuntamientos y dentro de éstos, es menor en los que tienen una población superior a 1.000.000 de habitantes.

(Importes en miles de €)

Tipos de entes	Derechos pendientes de cobro (1)	Total derechos liquidados (2)	Importancia de los derechos pendientes de cobro (3) = (1) / (2)	Obligaciones pendientes de pago (4)	Total obligaciones liquidadas (5)	Importancia de las obligaciones pendientes de pago (6) = (4) / (5)
Ayuntamientos	17.557.129	51.459.373	0,34	16.194.362	51.240.291	0,32
Dip. Reg. Común	1.467.234	6.299.630	0,23	1.536.769	6.073.262	0,25
Dip. Reg. Foral	1.238.066	14.871.118	0,08	900.434	14.363.510	0,06
Consejos Insulares	94.196	412.996	0,23	100.226	424.903	0,24
Cabildos Insulares	292.887	1.879.036	0,16	270.277	1.792.645	0,15
TOTAL	20.649.511	74.922.153	0,28	19.002.069	73.894.610	0,26

(Importes en miles de €)

Estratos de población	Derechos pendientes de cobro (1)	Total derechos liquidados (2)	Importancia de los derechos pendientes de cobro (3) = (1) / (2)	Obligaciones pendientes de pago (4)	Total obligaciones liquidadas (5)	Importancia de las obligaciones pendientes de pago (6) = (4) / (5)
>1.000.000 hab.	2.059.093	7.027.598	0,29	1.716.685	6.848.982	0,25
De 500.001 a 1.000.000 hab.	958.696	3.142.099	0,31	962.005	2.984.036	0,32
De 100.001 a 500.000 hab.	3.989.900	10.797.885	0,37	3.590.041	10.863.839	0,33
De 50.001 a 100.000 hab.	2.071.606	5.806.260	0,36	2.126.991	5.814.112	0,37
De 20.001 a 50.000 hab.	2.594.300	7.653.103	0,34	2.355.293	7.565.119	0,31
De 5.001 a 20.000 hab.	3.372.935	9.656.229	0,35	3.017.072	9.764.293	0,31
≤ 5.000 hab.	2.510.598	7.376.198	0,34	2.426.275	7.399.909	0,33
TOTAL MUNICIPIOS	17.557.129	51.459.373	0,34	16.194.362	51.240.291	0,32

VIII. PARTICIPACIÓN EN TRIBUTOS DEL ESTADO

VIII.1. RESUMEN GENERAL

75. El vigente modelo de participación en tributos del Estado ha entrado en vigor el 1 de enero de 2004, mediante la Ley 51/2002, de 27 de diciembre, de Reforma de la Ley Reguladora de las Haciendas Locales. En el año 2009 se ha practicado la cuarta liquidación de este modelo, correspondiente a 2007.

Para ver los resultados correspondientes a cada entidad local se puede consultar el documento relativo a la liquidación definitiva de aquel modelo correspondiente al año 2007 publicado en la dirección de la Oficina Virtual de Entidades Locales del Ministerio de Economía y Hacienda: <http://www.entidadeslocales.meh.es>

76. La participación en tributos del Estado está definida mediante un modelo de naturaleza dual. Por un lado, un modelo de cesión de impuestos estatales, aplicable a las provincias y a los municipios con población igual o superior a 75.000 habitantes o que sean capitales de provincia o de Comunidad Autónoma; y, por otro, un modelo aplicable al resto de municipios, definido con arreglo a las variables población, esfuerzo fiscal e inverso de la capacidad tributaria.

77. El número y la población de derecho de entidades incluidas en cada uno de los citados modelos es, por lo que se refiere a los municipios:

Municipios	Nº de entes 2007	Población 2007	%	Población 2004	%	Δ %
Cesión	84	19.190.041	42,5	18.750.367	43,4	2,3
Variables	8.028	26.010.696	57,5	24.447.317	56,6	6,4
TOTAL MUNICIPIOS	8.112	45.200.737	100,0	43.197.684	100,0	4,6

78. En cuanto a las entidades provinciales, están incluidas en el modelo de cesión 38 provincias, 2 Comunidades Autónomas uniprovinciales, 3 islas de Baleares y 7 islas de Canarias. En total, 50 entidades.

79. La participación de las entidades locales en los tributos del Estado en el año 2007 asciende, sin incluir la compensación derivada de la reforma del Impuesto sobre Actividades Económicas recogida en la disposición adicional décima de la citada Ley 51/2002 y en la disposición adicional segunda de la Ley 22/2005, a 15.335,26 millones de euros y presenta la siguiente distribución, con un crecimiento respecto al año 2004, año de referencia al haberse implantado el actual modelo de financiación, del 35,4%. Estas cuantías incluyen las entregas mensuales a cuenta transferidas en el mismo ejercicio, el anticipo de tesorería a cuenta de la liquidación definitiva abonado en 2008 y el resultado de dicha liquidación practicada en 2009.

Entidades Locales / Concepto de financiación	Importe 2007 (millones de €)	%	Importe 2004 (millones de €)	%	Δ %
Municipios					
Cesión de impuestos estatales	831,48	8,4	661,24	9,0	25,7
Fondo complementario modelo cesión	4.977,65	50,0	3.647,58	49,7	36,5
Modelo de variables	4.136,83	41,6	3.030,55	41,3	36,5
TOTAL	9.945,96	100,0	7.339,37	100,0	35,5
Diputaciones e Islas					
Cesión de impuestos estatales	739,65	13,7	583,00	14,6	26,9
Fondo complementario modelo cesión	3.966,50	73,6	2.906,01	72,8	36,5
Asistencia sanitaria	672,36	12,5	492,61	12,3	36,5
Diputaciones Forales, Ceuta y Melilla	10,78	0,2	7,90	0,2	36,5
TOTAL	5.389,30	100,0	3.989,52	100,0	35,1
Suma Entidades Locales					
Cesión de impuestos estatales	1.571,13	10,2	1.244,24	11,0	26,3
Fondo complementario modelo cesión	8.944,15	58,3	6.553,59	57,8	36,5
Modelo de variables	4.136,83	27,0	3.030,55	26,8	36,5
Asistencia sanitaria	672,36	4,4	492,61	4,3	36,5
Diputaciones Forales, Ceuta y Melilla	10,78	0,1	7,90	0,1	36,5
TOTAL	15.335,26	100,0	11.328,89	100,0	35,4

A continuación se recogen los resultados de la liquidación de cada uno de los anteriores modelos correspondiente al año 2007.

VIII.2. MODELO DE CESIÓN DE IMPUESTOS ESTATALES APLICADO A LOS MUNICIPIOS

80. La cesión de impuestos estatales representa el 14,3% de la financiación total de los municipios incluidos en este modelo:

Tipos de ingresos	Importe 2007 (millones de €)	%	Importe 2004 (millones de €)	%	Δ (%)
Cesión de impuestos	831,48	14,3	661,24	15,3	25,7
Fondo Complementario de Financiación	4.977,65	85,7	3.647,57	84,7	36,5
TOTAL PARTICIPACIÓN	5.809,13	100,0	4.308,81	100,0	34,8

81. El impuesto del que se cede mayor rendimiento recaudatorio es el IRPF, que representa el 52,2% de los rendimientos totales cedidos, 4,3 puntos más que en 2004. El IRPF aumenta su importancia relativa a costa, en gran parte, del Impuesto sobre el Valor Añadido:

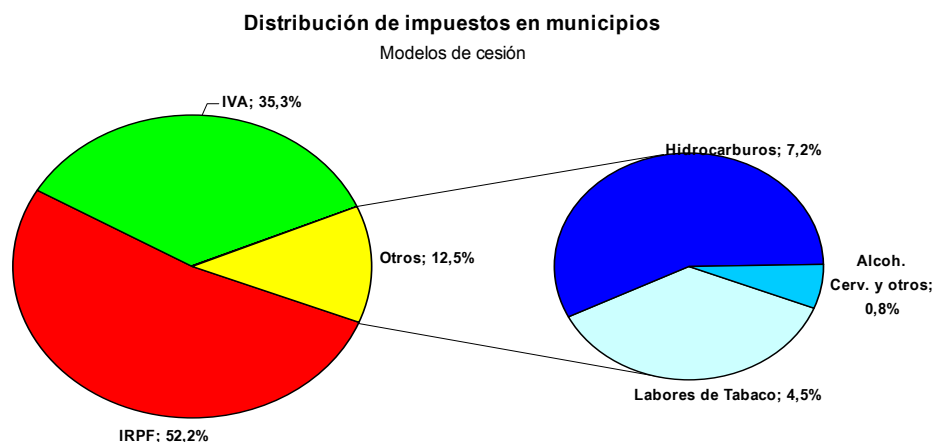

IMPUESTOS	Importe 2007 (millones de €)	%	Importe 2004 (millones de €)	%	Δ (%)
Impuesto Renta Personas Físicas (IRPF)	434,30	52,2	316,82	47,9	37,1
Impuesto sobre el Valor Añadido (IVA)	293,31	35,3	253,58	38,3	15,7
Impuestos Especiales (IIEE)	103,87	12,5	90,84	13,7	14,3
TOTAL CESIÓN DE IMPUESTOS	831,48	100,0	661,24	100,0	25,7

IMPUESTOS ESPECIALES	Importe 2007 (millones de €)	% s / Total Cesión	% s / Total Impuestos Especiales	Importe 2004 (millones de €)	Δ (%)
Labores de Tabaco	37,68	4,5	36,3	28,85	30,6
Hidrocarburos	59,49	7,2	57,3	55,92	6,4
Alcohol	4,91	0,6	4,7	4,63	6,1
Cerveza	1,66	0,2	1,6	1,34	24,2
Productos Intermedios	0,13	0,0	0,1	0,10	25,3
TOTAL CESIÓN IMPUESTOS ESPECIALES	103,87	12,5	100,0	90,84	14,3

82. Los dos municipios de población superior a 1.000.000 de habitantes perciben el 40,3% del fondo complementario de financiación:

(Importes en millones de €)

Municipios	Población 2007	%	Fondo Complementario Financiación 2007	%	Fondo Complementario Financiación 2004	%	Δ (%)
> 1.000.000 habitantes	4.727.573	24,6	2.008,28	40,3	1.471,37	40,3	36,5
De 500.001 a 1.000.000 habitantes	2.712.439	14,1	879,37	17,7	644,96	17,7	36,3
De 100.001 a 500.000 habitantes	9.526.813	49,6	1.740,07	35,0	1.263,27	34,6	37,7
Hasta 100.000 habitantes	2.223.216	11,6	349,92	7,0	267,97	7,3	30,6
TOTAL	19.190.041	100,0	4.977,65	100,0	3.647,57	100,0	36,5

83. La financiación media por habitante se sitúa en 302,7 euros, frente a 229,8 euros, de 2004, con un crecimiento del 31,7 %. Por estratos de población:

(Importes en millones de €)

Municipios	PARTICIPACION EN TRIBUTOS DEL ESTADO (PTE) AÑO 2007					
	Cesión de Impuestos	% s / Total PTE	Fondo Complementario Financiación	% s / Total PTE	Total PTE	PTE media por habitante (en €)
> 1.000.000 habitantes	274,36	12,0	2.008,28	88,0	2.282,64	482,8
De 500.001 a 1.000.000 habitantes	112,38	11,3	879,37	88,7	991,76	365,6
De 100.001 a 500.000 habitantes	362,35	17,2	1.740,07	82,8	2.102,42	220,7
Hasta 100.000 habitantes	82,39	19,1	349,92	80,9	432,31	194,5
TOTAL	831,48	14,3	4.977,65	85,7	5.809,13	302,7

84. El peso de la cesión de impuestos estatales a favor de los municipios es dispar, considerando éstos por Comunidades Autónomas, que ha resultado ser:

(Importes en millones €)

Comunidades Autónomas	Cesión de impuestos	%	Fondo Complementario de Financiación	%	Total PTE	% s / Total PTE
Andalucía	110,95	12,4	783,99	87,6	894,94	15,4
Aragón	34,94	14,3	208,99	85,7	243,93	4,2
Asturias	24,15	20,2	95,33	79,8	119,48	2,1
Baleares	21,21	27,2	56,84	72,8	78,05	1,3
Canarias (*)	13,73	7,7	165,77	92,3	179,50	3,1
Cantabria	8,27	20,8	31,57	79,2	39,84	0,7
Castilla y León	46,20	20,3	181,20	79,7	227,40	3,9
Castilla-La Mancha	20,94	20,6	80,69	79,4	101,63	1,7
Cataluña	160,60	12,1	1.162,47	87,9	1.323,08	22,8
Extremadura	10,11	17,5	47,53	82,5	57,63	1,0
Galicia	39,18	18,7	170,08	81,3	209,26	3,6
Madrid	244,97	14,4	1.456,89	85,6	1.701,87	29,3
Murcia	25,31	17,4	120,22	82,6	145,52	2,5
Rioja	6,43	21,3	23,80	78,7	30,23	0,5
Com. Valenciana	64,48	14,1	392,29	85,9	456,76	7,9
TOTAL	831,48	14,3	4.977,65	85,7	5.809,13	100,0

(*) Debido a su régimen económico-financiero especial, a las entidades locales de Canarias se les ceden rendimientos recaudatorios correspondientes al IRPF y a los Impuestos Especiales sobre la Cerveza, sobre Productos Intermedios y sobre Alcohol y Bebidas Derivadas (artículo 158 TRLRHL).

85. La financiación media por habitante en 2007, por Comunidades Autónomas, es la siguiente. Las financiaciones medias de los municipios incluidos en este modelo oscilan entre 191,5 y 397,7 euros por habitante:

Comunidades Autónomas	2007			2004			TASA DE VARIACIÓN (%)		
	Cesión por habitante (€)	FCF por habitante (€)	TOTAL PTE por habitante (€)	Cesión por habitante (€)	FCF por habitante (€)	TOTAL PTE por habitante (€)	Cesión	FCF	TOTAL PTE
Andalucía	35,3	249,8	285,1	28,9	186,4	215,3	22,4	34,0	32,4
Aragón	47,3	283,0	330,3	38,1	213,8	252,0	24,0	32,4	31,1
Asturias	42,1	166,1	208,2	34,1	123,7	157,9	23,3	34,2	31,9
Baleares	55,4	148,4	203,7	49,3	112,9	162,2	12,3	31,5	25,6
Canarias	16,3	197,1	213,5	12,9	146,6	159,5	26,9	34,5	33,9
Cantabria	45,5	173,6	219,1	37,2	125,8	163,0	22,4	38,0	34,4
Castilla León	42,9	168,1	210,9	34,5	123,1	157,6	24,2	36,5	33,8
Castilla Mancha	39,4	152,0	191,5	32,1	118,9	151,0	22,9	27,9	26,8
Cataluña	48,3	349,5	397,7	40,2	262,5	302,7	20,0	33,1	31,4
Extremadura	34,7	163,3	198,1	27,8	124,5	152,3	25,2	31,2	30,1
Galicia	39,6	171,9	211,5	32,3	126,7	158,9	22,7	35,7	33,1
Madrid	52,8	313,8	366,6	41,8	234,4	276,2	26,2	33,9	32,7
Murcia	35,2	167,0	202,2	28,6	129,4	158,0	22,7	29,1	27,9
Rioja	44,1	163,2	207,3	36,5	123,2	159,7	20,7	32,5	29,8
Com. Valenciana	40,1	243,8	283,8	33,4	186,1	219,5	20,0	31,0	29,3
TOTAL	43,3	259,4	302,7	35,3	194,5	229,8	22,9	33,3	31,7

VIII.3. MODELO DE CESIÓN DE IMPUESTOS ESTATALES APLICADO A LAS PROVINCIAS

86. La financiación total de las provincias y entes asimilados ha sido en 2007 de 5.389,30 millones de euros, con un crecimiento del 35,1% respecto del año 2004:

Provincias y entes asimilados	Importe 2007 (millones de €)	%	Importe 2004 (millones de €)	%	Δ (%)
Diputaciones provinciales y CC.AA. Uniprovinciales	4.907,85	91,07	3.633,38	91,07	35,1
Islas (Consejos y Cabildos Insulares)	470,67	8,73	348,25	8,73	35,2
Diputaciones Forales del País Vasco y C.F. De Navarra	0,32	0,01	0,24	0,01	34,7
Ciudades con Estatuto de Autonomía (Ceuta y Melilla)	10,46	0,19	7,66	0,19	36,5
TOTAL	5.389,30	100,00	3.989,53	100,00	35,1

87. Las provincias y entes asimilados de régimen común (entre las que no se incluyen las Diputaciones Forales del País Vasco y la Comunidad Foral de Navarra ni las Ciudades con Estatuto de Autonomía de Ceuta y de Melilla) tienen una financiación global de 5.378,52 millones de euros:

Conceptos de financiación	Importe 2007 (millones de €)	%	Importe 2004 (millones de €)	%	Δ (%)
Cesión de impuestos	739,65	13,75	583,00	14,64	26,9
Fondo Complementario de Financiación	3.966,50	73,75	2.906,01	72,99	36,5
Asistencia Sanitaria	672,36	12,50	492,61	12,37	36,5
TOTAL	5.378,52	100,00	3.981,62	100,00	35,1

88. El importe total de la cesión de impuestos del Estado asciende a 739,65 millones de euros, habiéndose incrementado un 26,9%, respecto de 2004. El peso específico del IRPF e IVA es relativamente similar, fijándose en el 44,2% y 39,4% respectivamente:

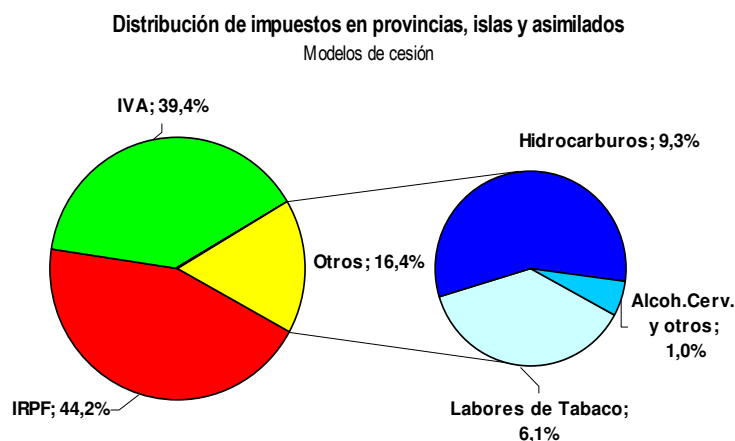

Impuestos	Importe 2007 (millones de €)	%	Importe 2004 (millones de €)	%	Δ (%)
Impuesto Renta Personas Físicas (IRPF)	327,09	44,2	230,71	39,6	41,8
Impuesto sobre el Valor Añadido (IVA)	291,49	39,4	249,60	42,8	16,8
Impuestos Especiales (IIEE)	121,08	16,4	102,69	17,6	17,9
TOTAL CESIÓN DE IMPUESTOS	739,65	100,0	583,00	100,0	26,9

Impuestos Especiales	Importe 2007 (millones de €)	% s / Total Cesión	% s / Total Impuestos Especiales	Importe 2004 (millones de €)	Δ (%)
Labores de Tabaco	45,19	6,1	37,3	33,42	35,2
Hidrocarburos	68,92	9,3	56,9	63,12	9,2
Alcohol	5,11	0,7	4,2	4,70	8,8
Cerveza	1,72	0,2	1,4	1,35	27,8
Productos Intermedios	0,13	0,0	0,1	0,10	28,7
TOTAL CESIÓN IMPUESTOS ESPECIALES	121,08	16,4	100,0	102,69	17,9

89. En las provincias también existe dispersión en cuanto a la composición individual cesión-fondo complementario de financiación:

PROVINCIA O ISLA	% Cesión	% FCF
ALBACETE	10,3	89,7
ALICANTE	18,3	81,7
ALMERIA	14,0	86,0
AVILA	9,1	90,9
BADAJOS	9,4	90,6
Mallorca	28,8	71,2
Menorca	19,7	80,3
Ibiza-Formentera	22,0	78,0
BARCELONA	26,5	73,5
BURGOS	14,1	85,9
CACERES	7,0	93,0
CADIZ	14,7	85,3
CASTELLON	17,7	82,3
CIUDAD REAL	9,9	90,1
CORDOBA	12,3	87,7
LA CORUÑA	15,2	84,8
CUENCA	7,4	92,6
GERONA	23,7	76,3
GRANADA	13,6	86,4
GUADALAJARA	11,2	88,8
HUELVA	11,5	88,5
HUESCA	10,1	89,9
JAEN	11,1	88,9
LEON	11,5	88,5
LERIDA	14,8	85,2
LUGO	9,8	90,2
MALAGA	17,4	82,6
MURCIA	16,8	83,2
ORENSE	9,4	90,6
ASTURIAS	17,0	83,0
PALENCIA	9,9	90,1
Gran Canaria	7,4	92,6
Fuerteventura	3,7	96,3
Lanzarote	4,7	95,3
PONTEVEDRA	15,4	84,6
SALAMANCA	11,5	88,5
Tenerife	6,7	93,3
La Palma	2,8	97,2
Gomera	1,3	98,7
Hierro	0,8	99,2
SEGOVIA	11,2	88,8
SEVILLA	15,9	84,1
SORIA	6,9	93,1
TARRAGONA	18,8	81,2
TERUEL	7,4	92,6
TOLEDO	12,3	87,7
VALENCIA	19,7	80,3
VALLADOLID	17,0	83,0
ZAMORA	8,3	91,7
ZARAGOZA	19,2	80,8
TOTAL	15,7	84,3

90. La cesión de impuestos a las provincias, Consejos y Cabildos Insulares y Comunidades Autónomas uniprovinciales representa, agrupadas por Comunidades Autónomas, entre el 6% y el 27% de la financiación total:

Comunidades Autónomas (*)	Cesión de impuestos (millones de €)	%	Fondo Complementario de financiación (millones de €)	%	Total participación en Tributos del Estado (PTE) (millones de €)	% s / Total PTE
Andalucía	146,11	14,3	875,09	85,7	1.021,19	21,7
Aragón	32,60	14,7	189,39	85,3	222,00	4,7
Asturias	24,26	17,0	118,85	83,0	143,11	3,0
Baleares	32,49	26,8	88,65	73,2	121,14	2,6
Canarias (**)	15,21	6,0	237,29	94,0	252,49	5,4
Castilla y León	54,91	11,7	412,78	88,3	467,68	9,9
Castilla-La Mancha	37,26	10,4	319,97	89,6	357,22	7,6
Cataluña	195,80	24,2	612,16	75,8	807,96	17,2
Extremadura	17,48	8,3	192,97	91,7	210,45	4,5
Galicia	53,70	13,5	344,99	86,5	398,69	8,5
Murcia	26,35	16,8	130,84	83,2	157,19	3,3
Com. Valenciana	103,48	18,9	443,55	81,1	547,03	11,6
TOTAL	739,65	15,7	3.966,50	84,3	4.706,16	100,0

(*) No se incluyen las Comunidades Autónomas de Cantabria, Madrid, y La Rioja, porque, mediante acuerdos de las respectivas Comisiones Mixtas, han integrado en su financiación autonómica la que habría resultado de la aplicación del modelo de financiación provincial.

(**) Debido a su régimen económico-financiero especial, a las entidades locales de Canarias se les ceden rendimientos recaudatorios correspondientes al IRPF y a los Impuestos Especiales sobre Cerveza, sobre Productos Intermedios y sobre Alcohol y Bebidas Derivadas (artículo 158 TRLRHL)

91. Considerando los valores de cada provincia e isla, la financiación media por habitante en 2007 (sin incluir la aportación a la asistencia sanitaria) oscila entre 103,7 y 619,3 euros. Esta magnitud, para cada una de las entidades incluidas en el ámbito de aplicación de este modelo, ofrece los siguientes resultados:

Provincias e Islas	2007			2004			TASA DE VARIACION (%)		
	Cesión por habitante (€)	FCF por habitante (€)	TOTAL PTE por habitante (€)	Cesión por habitante (€)	FCF por habitante (€)	TOTAL PTE por habitante (€)	Cesión	FCF	Total PTE
ALBACETE	18,1	157,4	175,6	14,4	119,2	133,6	26,0	32,1	31,4
ALICANTE	19,0	84,7	103,7	16,7	68,4	85,1	13,7	23,9	21,9
ALMERIA	18,2	112,0	130,2	15,3	91,5	106,7	19,1	22,4	22,0
ASTURIAS	22,6	110,6	133,1	18,4	81,1	99,5	22,9	36,4	33,9
AVILA	19,5	194,5	214,0	15,8	144,7	160,5	23,3	34,4	33,3
BADAJOS	15,8	153,6	169,4	12,8	115,0	127,8	23,6	33,6	32,6
Mallorca	31,9	78,8	110,7	28,5	61,9	90,5	11,8	27,2	22,3
Menorca	29,6	120,6	150,2	27,2	96,2	123,4	8,7	25,4	21,7
Ibiza-Formentera	30,5	107,9	138,5	26,7	88,0	114,7	14,3	22,7	20,7
BARCELONA	27,4	76,2	103,7	22,7	58,2	80,9	20,7	31,0	28,1
BURGOS	24,4	148,1	172,5	19,8	111,4	131,2	23,2	32,9	31,5
CACERES	16,3	215,7	232,0	13,3	158,1	171,4	22,7	36,4	35,4
CADIZ	17,3	100,4	117,7	14,1	76,3	90,4	22,7	31,6	30,2
CASTELLON	23,0	107,4	130,4	19,4	85,4	104,8	18,6	25,7	24,4
CIUDAD REAL	17,6	160,6	178,2	14,0	121,7	135,8	25,4	31,9	31,2
CORDOBA	17,5	125,0	142,5	14,3	93,0	107,3	22,0	34,4	32,7
CORUÑA	20,6	115,1	135,7	16,6	85,2	101,8	23,9	35,1	33,3
CUENCA	18,9	235,5	254,3	15,2	178,3	193,4	24,3	32,1	31,5
GERONA	29,2	94,0	123,2	24,8	76,4	101,2	17,7	23,0	21,7
GRANADA	18,6	118,5	137,1	15,1	91,2	106,3	22,9	29,9	28,9
GUADALAJARA	22,7	180,1	202,8	18,7	152,5	171,2	21,3	18,1	18,5
HUELVA	17,9	137,7	155,6	14,5	105,4	119,9	23,1	30,7	29,8
HUESCA	24,5	218,4	242,9	20,1	165,5	185,5	22,1	32,0	30,9
JAEN	16,9	135,6	152,5	13,9	100,9	114,8	21,3	34,4	32,8
LEON	20,5	158,5	179,0	16,7	117,2	133,9	23,1	35,2	33,7
LERIDA	25,0	143,6	168,6	20,7	113,1	133,8	20,8	27,0	26,0
LUGO	18,0	166,4	184,4	14,9	120,8	135,7	20,9	37,7	35,9
MALAGA	18,4	87,8	106,2	15,8	69,8	85,6	16,6	25,7	24,0
MURCIA	18,9	94,0	112,9	15,5	74,0	89,5	22,3	26,9	26,1
ORENSE	17,2	165,4	182,6	14,3	120,0	134,2	20,9	37,8	36,0
PALENCIA	21,0	190,0	210,9	17,0	138,6	155,6	23,1	37,0	35,5
Gran Canaria	8,3	103,0	111,3	6,6	77,8	84,4	26,0	32,3	31,8
Fuerteventura	6,4	166,0	172,4	2,3	143,5	145,8	174,6	15,7	18,2
Lanzarote	6,8	139,6	146,5	6,9	116,0	122,9	-1,3	20,4	19,2
PONTEVEDRA	19,2	105,3	124,5	15,7	78,5	94,2	22,2	34,1	32,1
SALAMANCA	21,5	165,6	187,1	16,7	121,4	138,1	29,1	36,4	35,5
Tenerife	7,3	102,4	109,7	5,9	79,8	85,7	24,9	28,2	28,0
La Palma	5,4	189,7	195,1	4,2	141,7	145,8	29,7	33,9	33,7
Gomera	4,7	352,0	356,8	3,7	270,5	274,2	28,7	30,1	30,1
Hierro	5,2	614,1	619,3	3,9	471,7	475,6	31,7	30,2	30,2
SEGOVIA	22,0	175,0	196,9	18,2	133,8	152,0	20,9	30,8	29,6
SEVILLA	19,0	100,5	119,5	15,4	76,0	91,4	23,2	32,3	30,8
SORIA	22,0	294,6	316,6	18,1	220,4	238,5	21,3	33,7	32,7
TARRAGONA	24,4	105,5	129,9	20,9	86,9	107,8	16,5	21,4	20,5
TERUEL	22,2	278,7	300,8	18,4	211,1	229,4	20,7	32,0	31,1
TOLEDO	18,9	134,8	153,7	15,6	109,2	124,8	21,4	23,4	23,1
VALENCIA	22,4	91,4	113,8	18,3	70,6	88,9	22,6	29,5	28,1
VALLADOLID	22,9	112,0	135,0	18,7	83,8	102,5	22,5	33,7	31,6
ZAMORA	19,1	212,7	231,8	15,6	154,8	170,4	22,8	37,4	36,0
ZARAGOZA	25,8	108,5	134,3	20,7	82,6	103,3	24,4	31,3	30,0
TOTAL	20,9	112,2	133,2	17,3	86,2	103,5	21,0	30,2	28,6

VIII.4. MODELO APLICABLE A LOS MUNICIPIOS CON MENOS DE 75.000 HABITANTES Y QUE NO SEAN CAPITALES DE PROVINCIA NI DE COMUNIDAD AUTÓNOMA

92. La participación en los tributos del Estado de los municipios no incluidos en el modelo de cesión asciende en 2007 a 4.136,8 millones de euros, cifra que representa el 41,6 % del importe total percibido por el conjunto de municipios, con la siguiente distribución:

Municipios	Nº de Entes	%	Población	%	Importe PTE (millones de €)	%
Régimen Común	7.505	93,49	23.262.960	89,44	4.133,5	99,92
País Vasco y Navarra	523	6,51	2.747.736	10,56	3,3	0,08
TOTAL MUNICIPIOS	8.028	100,00	26.010.696	100,00	4.136,8	100,00

(*) La participación de los municipios del País Vasco y Navarra en los Tributos del Estado se calcula teniendo en cuenta el Concierto y Convenio Económicos, respectivamente, y, por lo tanto, sólo participan en la proporción correspondiente a los impuestos estatales no concertados.

93. En los municipios de régimen común, la financiación resultante de la aplicación de los valores de las variables población, esfuerzo fiscal e inverso de la capacidad tributaria es:

Importe en millones €

Estratos de población	Importe de la variable Población	%	Importe de la variable Esfuerzo Fiscal	%	Importe de la variable Inverso de la Capacidad Tributaria	%	Importe Total Variables	%
Más de 50.000 hab.	485,7	77,7	73,0	11,7	66,6	10,6	625,3	100,0
De 20.001 a 50.000 hab.	933,8	77,1	156,4	12,9	121,7	10,0	1.211,9	100,0
De 5.001 a 20.000 hab.	1.053,7	74,6	179,8	12,7	179,4	12,7	1.412,9	100,0
Hasta 5.000 hab.	629,4	71,0	107,9	12,2	149,5	16,9	886,8	100,0
TOTAL	3.102,6	75,0	517,1	12,5	517,1	12,5	4.136,8	100,0

94. La variable inverso de la capacidad tributaria tiene un mayor peso relativo en los municipios de menor población.

Variables	Hasta 5.000 hab.	De 5.001 a 20.000 hab.	De 20.001 a 50.000 hab.	Más de 50.000 hab.	TOTAL
Población	24,3%	34,7%	27,7%	13,3%	100,0%
Participación por población	20,3%	34,0%	30,1%	15,6%	100,0%
Participación por Esfuerzo Fiscal	20,9%	34,8%	30,3%	14,1%	100,0%
Participación por inverso de la Capacidad Tributaria	28,9%	34,7%	23,5%	12,9%	100,0%
TOTAL	21,4%	34,2%	29,3%	15,1%	100,0%

95. Por Comunidades Autónomas, se observa un menor esfuerzo fiscal entre los municipios de Asturias, Extremadura, Galicia y Murcia, además de Ceuta y Melilla:

Importe en millones €

Comunidades Autónomas	Participación por Población	%	Participación por Esfuerzo Fiscal	%	Participación por Inverso de la Capac. Tributaria	%	Participación Total por Variables	%
Andalucía	666,3	74,3	97,8	10,9	132,3	14,8	896,3	100,0
Aragón	66,4	73,3	11,4	12,6	12,8	14,1	90,6	100,0
Asturias	66,2	72,8	9,7	10,7	15,0	16,5	90,8	100,0
Illes Balears	87,9	76,3	19,3	16,7	8,1	7,0	115,3	100,0
Canarias	165,4	74,9	26,1	11,8	29,3	13,3	220,8	100,0
Cantabria	50,8	75,5	8,5	12,7	7,9	11,7	67,2	100,0
Castilla-León	175,5	74,7	26,7	11,4	32,6	13,9	234,9	100,0
Castilla-Mancha	179,8	75,2	26,5	11,1	32,9	13,7	239,1	100,0
Cataluña	524,5	74,7	113,7	16,2	63,8	9,1	702,0	100,0
Extremadura	98,5	71,0	13,9	10,0	26,3	19,0	138,8	100,0
Galicia	229,5	74,5	27,7	9,0	50,9	16,5	308,1	100,0
Madrid	202,7	79,2	34,3	13,4	18,8	7,4	255,8	100,0
Murcia	93,7	77,2	11,1	9,2	16,5	13,6	121,4	100,0
Rioja	20,2	75,7	3,5	13,2	2,9	11,0	26,6	100,0
C. Valenciana	450,6	75,6	84,5	14,2	61,3	10,3	596,4	100,0
Ceuta	12,0	75,7	0,9	5,8	2,9	18,5	15,8	100,0
Melilla	10,8	75,6	1,1	7,8	2,4	16,6	14,3	100,0
TOTAL MUNICIPIOS	3.100,7	75,0	516,8	12,5	516,8	12,5	4.134,3	100,0

96. La participación media por habitante se sitúa en 177,7 €, con la siguiente distribución por Comunidades Autónomas:

Comunidades Autónomas	EJERCICIO 2007			Participación media por habitante (€) Ejercicio 2004	Δ (%)
	Participación Total (millones €)	%	Participación media por habitante (€)		
Andalucía	896,32	21,7	182,4	140,5	29,8
Aragón	90,61	2,2	162,5	129,4	25,6
Asturias	90,84	2,2	181,1	139,8	29,6
Illes Balears	115,31	2,8	177,8	145,3	22,4
Canarias	220,76	5,3	186,0	143,9	29,2
Cantabria	67,20	1,6	171,7	137,5	24,8
Castilla-León	234,87	5,7	162,4	130,6	24,4
Castilla-Mancha	239,14	5,8	165,2	129,1	27,9
Cataluña	701,97	17,0	180,6	143,9	25,5
Extremadura	138,83	3,4	173,9	134,0	29,8
Galicia	308,13	7,5	172,6	133,4	29,4
Madrid	255,78	6,2	177,4	141,9	25,0
Murcia	121,37	2,9	180,3	142,0	27,0
Rioja	26,62	0,6	163,2	131,3	24,3
C. Valenciana	596,41	14,4	181,9	141,8	28,3
Ceuta	15,79	0,4	205,8	161,1	27,8
Melilla	14,34	0,3	206,2	150,6	36,9
TOTAL MUNICIPIOS	4.134,29	100,0	177,7	139,2	27,6

97. Por estratos el 55,6% de la participación ha correspondido a los municipios de menos de 20.000 habitantes.

Estratos de población	EJERCICIO 2007				Participación media por habitante (€) Ejercicio 2004	Δ (%)
	Número de Municipios	Participación Total (millones €)	%	Participación media por habitante (€)		
Más de 50.000 hab.	48	625,6	15,1	201,5	156,9	28,4
De 20.001 a 50.000 hab.	218	1.209,7	29,3	187,8	147,9	27,0
De 5.001 a 20.000 hab.	827	1.410,2	34,1	174,6	136,4	28,0
Hasta 5.000 hab.	6.412	887,9	21,5	157,4	126,1	24,8
TOTAL MUNICIPIOS	7.505	4.133,5	100,0	177,7	139,2	27,6

98. Se advierte una mayor dispersión de la participación media por habitante en los estratos de población inferior.

Estratos de población	Población 2007	Nº de Municipios	Participación media en euros / habitante			
			Cuartil 1	Cuartil 2 (mediana)	Cuartil 3	Cuartil 4
Más de 50.000 hab.	3.105.425	48	197,62	201,21	205,06	243,11
De 20.001 a 50.000 hab.	6.440.557	218	183,65	187,14	191,26	212,05
De 5.001 a 20.000 hab.	8.074.525	827	168,12	172,79	179,32	220,41
Hasta 5.000 hab.	5.642.453	6.412	148,72	154,62	164,80	493,34
TOTAL	23.262.960	7.505				

VIII.5. COMPENSACIÓN DERIVADA DE LA REFORMA DEL IMPUESTO SOBRE ACTIVIDADES ECONÓMICAS.

99. La compensación derivada de la reforma del IAE se integra, a partir de 2004, en la participación de las entidades locales en tributos del Estado, en aplicación de la disposición adicional décima de la Ley 51/2002, de 27 de diciembre, de Reforma de la Ley Reguladora de las Haciendas Locales. La cuantía en el año base 2004 se eleva a 523,36 millones de euros, para el conjunto de municipios y provincias y entes asimilados a éstas que participan en tributos del Estado. Además, a dos Comunidades Autónomas uniprovinciales excluidas del modelo de financiación local les correspondieron 12,12 millones de euros.

Esas cuantías, a partir de 2005, se incrementan en los mismos términos que los ingresos tributarios del Estado.

Además, mediante la disposición adicional segunda de la Ley 22/2005, de 18 de noviembre, se aprobó una compensación adicional a la anterior, que totalizaba 120 millones de euros, transfiriéndose las cuantías correspondientes en los años 2005 y 2006. A partir de este último se incorpora en la participación en tributos del Estado, incrementándose desde 2007 en los mismos términos que los ingresos tributarios del Estado. El número de Entidades locales que se han beneficiado de esta compensación adicional ha sido superior al de aquellas que percibieron la compensación inicial reconocida en 2004.

En definitiva, la situación de las compensaciones derivadas de la reforma del IAE fue la siguiente en el año 2007:

(Importe en millones €)

Entidades locales	Compensación inicial IAE (*)		Compensación adicional IAE		TOTAL compensaciones IAE
	Importe	Nº de entidades	Importe	Nº de entidades	
Municipios incluidos en el modelo de cesión	424,57	80	42,50	82	467,07
Municipios incluidos en el modelo de variables	207,50	5.843	57,16	7.071	264,66
Diputaciones y entes asimilados	82,26	44	28,18	50	110,45
TOTAL integrado en la PTE	714,33	5.967	127,84	7.203	842,18
CC.AA. Uniprovinciales excluidas del modelo de financiación provincial (**)	16,55	2	1,04	3	17,59
TOTAL MUNICIPIOS	730,88	5.969	128,88	7.206	859,76

(*) Excluidos los importes correspondientes a la distribución de la cuota nacional de telefonía móvil, en cumplimiento de la disposición adicional 10.ª de la Ley 51 / 2002.

(**) Por acuerdo de las respectivas Comisiones Mixtas, las CC.AA. de Cantabria, Madrid y La Rioja incorporaron en su financiación autonómica la que les correspondía en el modelo de participación en tributos del Estado como entes asimilados a las provincias.

IX. COMPENSACIONES Y SUBVENCIONES

IX.1. COMPENSACIONES POR BENEFICIOS FISCALES EN TRIBUTOS LOCALES

- 100.** Las compensaciones a favor de las entidades locales por beneficios fiscales en tributos locales concedidos por la legislación estatal tienen su fundamento jurídico en el artículo 9 TRLRHL y en normas específicas con rango de ley. Los beneficios fiscales objeto de compensación son la bonificación del 95% de la cuota tributaria del IAE a favor de cooperativas fiscalmente protegidas (Ley 20/1990, de 19 de diciembre - artículo 33.4-) y la bonificación del 50% en las cuotas del IAE para las actividades de Transporte de viajeros y de mercancías por carretera (Ley 25/2006, de 17 de julio - artículo 6º-), la exención en el IBI a favor de centros educativos concertados (Ley 22/1993, de 29 de diciembre - artículo 7.1-) y las exenciones y bonificaciones que, con motivo de catástrofes, se establezcan por normas con rango de ley. Ascendieron, en conjunto, a 51.181.809 euros, habiendo recibido una mayor cuantía los municipios de la Comunidad Valenciana, Andalucía y Cataluña⁴:

Comunidades Autónomas	Importe total compensaciones (€)	% Total
Andalucía	8.976.631,67	17,5
Aragón	2.302.655,55	4,5
Asturias (Principado de)	1.489.763,02	2,9
Baleares (Illes)	1.337.694,92	2,6
Canarias	782.215,77	1,5
Cantabria	436.009,68	0,9
Castilla y León	1.610.276,44	3,1
Castilla - La Mancha	3.231.227,24	6,3
Cataluña	10.514.769,76	20,6
Comunitat Valenciana	9.410.996,87	18,4
Extremadura	1.185.412,85	2,3
Galicia	1.358.377,94	2,7
Madrid (Comunidad de)	6.171.618,54	12,1
Murcia (Región de)	1.664.928,30	3,3
Rioja (La)	688.175,06	1,3
TOTAL ENTIDADES LOCALES (*)	51.160.753,61	100,0

(*) Se incluyen tanto ayuntamientos como Diputaciones provinciales.
Ceuta y Melilla recibieron una compensación por importe de 21.055,68 euros

⁴ Estas compensaciones se reconocen a las entidades locales a instancia de parte. En consecuencia los importes que, en cada ejercicio, se transfieren dependen de las solicitudes presentadas con la documentación que, en cada caso, se requiere.

101. Por estratos, los municipios con más de 50.000 habitantes han percibido más del 50% de las compensaciones por beneficios fiscales:

Estratos de población	Importe total compensaciones (€)	% Total
>1.000.000 hab.	6.252.287,61	13,6
De 500.001 a 1.000.000 hab.	3.559.260,46	7,7
De 100.001 a 500.000 hab.	11.688.929,11	25,4
De 50.001 a 100.000 hab.	5.755.973,87	12,5
De 20.001 a 50.000 hab.	7.279.726,33	15,8
De 5.001 a 20.000 hab.	6.508.802,26	14,1
≤ 5.000 hab.	4.961.022,28	10,8
TOTAL MUNICIPIOS	46.006.001,92	100,0

102. La desagregación de la cuantía anterior por conceptos de compensación y por Comunidades Autónomas es la siguiente:

(Importes en miles €)

Comunidades Autónomas	Por beneficios fiscales en IBI por catástrofes		Por beneficios fiscales en IBI a favor de centros educativos concertados		Por beneficios fiscales en IAE a favor de cooperativas y por catástrofes	
	Nº de municipios	Importe	Nº de Municipios	Importe	Nº de Municipios	Importe
Andalucía	67	1.833,15	12	2.040,75	123	2.841,58
Aragón	0	0,00	11	265,31	153	1.380,47
Asturias (Principado de)	0	0,00	3	974,24	15	189,69
Balears (Illes)	0	0,00	3	1.040,07	0	0,00
Canarias	0	0,00	1	3,92	2	265,21
Cantabria	0	0,00	6	298,09	0	0,00
Castilla y León	0	0,00	10	285,51	143	550,74
Castilla - La Mancha	39	439,15	13	436,50	209	1.489,27
Cataluña	1	21,44	63	3.885,65	220	3.820,28
Comunitat Valenciana	40	1.539,23	46	3.302,11	221	2.719,01
Extremadura	0	0,00	14	230,40	99	597,94
Galicia	1	47,55	5	266,21	78	301,11
Madrid (Comunidad de)	0	0,00	8	3.995,60	4	614,37
Murcia (Región de)	2	146,34	5	505,20	5	631,15
Rioja (La)	0	0,00	3	85,97	32	477,71
TOTAL MUNICIPIOS	150	4.026,86	203	17.615,51	1.304	15.878,53

(Importes en miles €)

Comunidades Autónomas	Por beneficios fiscales en IAE a favor de transportistas					
	Cuota municipal		Cuota provincial		Cuota nacional	
	Nº de municipios	Importe	Nº de municipios	Importe	Nº de municipios	Importe
Andalucía	21	10,97	770	197,07	770	1.061,48
Aragón	9	1,52	731	54,61	731	233,06
Asturias (Principado de)	12	14,33	78	52,46	78	166,32
Baleares (Illes)	2	11,68	70	85,01	70	200,94
Canarias	0	0,00	94	128,93	94	384,16
Cantabria	1	0,43	102	22,59	102	87,41
Castilla y León	10	8,67	2248	76,33	2248	417,90
Castilla - La Mancha	12	2,08	919	42,48	919	278,34
Cataluña	37	9,49	946	353,39	946	1.335,18
Comunitat Valenciana	47	13,43	542	208,80	542	795,17
Extremadura	4	0,36	383	13,19	383	153,30
Galicia	22	3,24	315	118,27	315	406,75
Madrid (Comunidad de)	2	91,15	179	182,34	179	935,92
Murcia (Región de)	0	0,00	45	37,25	45	204,57
Rioja (La)	0	0,00	174	6,92	174	60,78
TOTAL MUNICIPIOS	179	167,36	7.596	1.579,63	7.596	6.721,27

103. Las Diputaciones provinciales obtuvieron compensaciones por bonificación en el 95% del recargo provincial en el IAE a favor de cooperativas fiscalmente protegidas, por la bonificación del 50% de los recargos municipal, provincial y nacional en el IAE a favor de de las actividades de transporte de viajeros y de mercancías por carretera, y bonificaciones con motivo de catástrofes, por un importe de 5.171,60 miles de euros, siendo las principales receptoras las entidades de las Comunidades Autónomas de Andalucía, Cataluña y Comunidad Valenciana:

(Importes en miles €)

Comunidades Autónomas	Por beneficios fiscales en IAE a favor de cooperativas y por catástrofes		% Total
	Nº de entidades	Importe	
Andalucía	6	672,87	20,63
Aragón	3	295,30	9,05
Asturias (Principado de)	1	33,40	1,02
Baleares (Illes)	0	0,00	0,00
Canarias	0	0,00	0,00
Cantabria	0	0,00	0,00
Castilla y León	7	145,97	4,47
Castilla - La Mancha	5	462,63	14,18
Cataluña	4	664,12	20,36
Comunitat Valenciana	3	579,21	17,75
Extremadura	2	148,49	4,55
Galicia	3	83,14	2,55
Madrid (Comunidad de)	1	57,33	1,76
Murcia (Región de)	1	79,96	2,45
Rioja (La)	1	39,87	1,22
TOTAL GENERAL	37	3.262,30	100,00

(Importes en miles €)

Comunidades Autónomas	Por beneficios fiscales en IAE a favor de transportistas					
	Recargo municipal		Recargo provincial		Recargo nacional	
	Nº de entidades	Importe	Nº de entidades	Importe	Nº de entidades	Importe
Andalucía	2	4,13	8	49,27	8	265,37
Aragón	1	0,46	3	13,65	3	58,26
Asturias (Principado de)	1	4,64	1	13,11	1	41,58
Baleares (Illes)	0	0,00	0	0,00	0	0,00
Canarias	0	0,00	0	0,00	0	0,00
Cantabria	0	0,00	1	5,65	1	21,85
Castilla y León	2	1,61	9	19,08	9	104,47
Castilla - La Mancha	1	0,58	5	10,62	5	69,58
Cataluña	2	3,07	4	88,35	4	333,79
Comunitat Valenciana	3	3,05	3	52,20	3	198,79
Extremadura	1	0,10	2	3,30	2	38,33
Galicia	2	0,85	4	29,57	4	101,69
Madrid (Comunidad de)	1	15,35	1	45,58	1	233,98
Murcia (Región de)	0	0,00	1	9,31	1	51,14
Rioja (La)	0	0,00	1	1,73	1	15,20
TOTAL GENERAL	16	33,83	43	341,42	43	1.534,04

IX.2. SUBVENCIÓN AL TRANSPORTE COLECTIVO URBANO

104. En 2007 se asignaron 62.777,09 miles de euros a 87 municipios (incluido Melilla) en concepto de subvención al transporte público urbano. La población de estos municipios totaliza 13.264.893 habitantes, estando excluidos los municipios incluidos en el ámbito de aplicación del Convenio de colaboración instrumentado en el ámbito territorial de las Islas Canarias y de los contratos programas concertados con el Consorcio Regional de Transportes de Madrid y la Autoridad del Transporte Metropolitano de Barcelona:

(Importes en miles €)

Comunidades Autónomas	Nº de municipios	Población	Importe	% Total
Andalucía	21	3.512.564	17.380,87	27,81
Aragón	2	688.626	8.026,12	12,84
Asturias (Principado de)	3	535.636	2.846,61	4,56
Balears (Illes)	1	383.107	2.853,26	4,57
Cantabria	2	211.462	1.393,05	2,23
Castilla y León	10	1.144.913	5.660,97	9,06
Castilla - La Mancha	6	416.915	1.581,36	2,53
Cataluña	16	1.498.870	4.273,25	6,84
Comunitat Valenciana	9	1.847.770	11.310,48	18,10
Extremadura	2	236.059	611,82	0,98
Galicia	5	833.911	4.104,04	6,57
Murcia (Región de)	4	779.118	1.730,68	2,77
Navarra (Comunidad Foral de)	1	194.894	0,84	0,00
País Vasco	3	765.742	2,30	0,00
Rioja (La)	1	145.866	714,55	1,14
TOTAL MUNICIPIOS(*)	86	13.195.453	62.490,22	100,00

(*) Excluida Melilla con 69.440 habitantes que recibió 286.869,39 €

105. Sólo pueden ser beneficiarios de la subvención los municipios de población superior a 50.000 habitantes (para los que es obligatoria la prestación del servicio de transporte público) y los que teniendo entre 20.000 y 50.000 habitantes dispongan de más de 36.000 unidades urbanas en su término municipal, así como los municipios que sean capitales de provincia aunque no reúnan los requisitos anteriores:

(Importes en €)

Estratos de población	Nº de municipios	Población	Importe	Promedio del importe/ Población	% Total
De 500.001 a 1.000.000 hab.	4	2.712.439	25.653.053,79	9,31	40,86
De 100.001 a 500.000 hab.	37	7.554.208	31.636.530,26	3,92	50,40
De 50.001 a 100.000 hab.	39	2.755.740	5.050.635,53	1,81	8,05
De 20.001 a 50.000 hab.	7	242.506	436.870,42	1,76	0,70
TOTAL MUNICIPIOS	87	13.264.893	62.777.090,00	3,05	100,00