



**MINISTERIO
DE HACIENDA Y
ADMINISTRACIONES
PÚBLICAS**

SECRETARÍA DE ESTADO
DE ADMINISTRACIONES PÚBLICAS

SECRETARÍA GENERAL DE
COORDINACIÓN AUTONÓMICA Y
LOCAL

HACIENDAS LOCALES EN CIFRAS AÑO 2013

Madrid, septiembre 2015

ÍNDICE

I.	INTRODUCCIÓN	4
II.	TRATAMIENTO DE LA INFORMACIÓN PRESUPUESTARIA: PRESENTACIÓN METODOLÓGICA.....	5
III.	SECTOR PÚBLICO LOCAL EN 2013.....	7
IV.	ANÁLISIS PRESUPUESTARIO: CONSIDERACIONES PREVIAS	9
V.	ESTRUCTURA DEL GASTO LOCAL	13
	V.1. Gasto total: ¿Quién gasta?	13
	V.2. Gasto corriente	17
	V.3. Gasto de capital.....	20
	V.4. Gasto total ¿Para qué se gasta?	24
	V.5. Carga financiera	34
VI.	ESTRUCTURA DEL INGRESO LOCAL	35
	VI.1. Ingreso total	35
	VI.2. Autonomía financiera	40
	VI.3. Tributos locales.....	42
	VI.4. Ingresos asociados a la actividad urbanística.....	57
	VI.5. Ingresos por transferencias	58
VII.	MAGNITUDES FINANCIERAS	61
	VII.1. Ahorro de las Entidades locales	62
	VII.2. Saldo de operaciones no financieras	69
	VII.3. Remanente de tesorería	73
VIII.	EVOLUCIÓN PRESUPUESTARIA	82
	VIII.1. Evolución del gasto.....	82
	VIII.2. Evolución del ingreso	86
	VIII.3. Evolución de las principales magnitudes financieras	89

IX.	PARTICIPACIÓN EN TRIBUTOS DEL ESTADO	91
	IX.1. Resumen general	91
	IX.2. Modelo de cesión de impuestos estatales aplicado a los municipios.....	94
	IX.3. Modelo de cesión de impuestos estatales aplicado a las provincias	99
	IX.4. Modelo aplicable a los municipios con menos de 75.000 habitantes y que no sean capitales de provincia ni de Comunidad Autónoma: modelo de variables	104
	IX.5. Compensación derivada de la reforma del Impuesto sobre Actividades Económicas	108
X.	COMPENSACIONES Y SUBVENCIONES	109
	X.1. Compensaciones por beneficios fiscales en tributos locales	109
	X.2. Subvención al transporte colectivo urbano	111

ACRÓNIMOS

AGE	Administración General del Estado.
AIE	Arbitrio sobre importaciones y entregas de mercancías de Canarias.
CC.AA.	Comunidades Autónomas.
CE	Constitución Española.
FCF	Fondo Complementario de Financiación.
IAE	Impuesto sobre Actividades Económicas.
IBI	Impuesto sobre Bienes Inmuebles.
ICIO	Impuesto sobre Construcciones, Instalaciones y Obras.
IGIC	Impuesto General Indirecto Canario.
IIVTNU	Impuesto sobre Incremento del Valor de los Terrenos de Naturaleza Urbana.
IVTM	Impuesto sobre Vehículos de Tracción Mecánica.
LRBRL	Ley Reguladora de las Bases de Régimen Local (Ley 7/1985, de 2 de abril).
PTE	Participación en tributos del Estado.
TRLRHL	Texto Refundido de la Ley Reguladora de las Haciendas Locales (aprobado por Real Decreto Legislativo 2/2004, de 5 de marzo).

I. INTRODUCCIÓN

La presente publicación tiene por objeto ofrecer las cifras que caracterizan y definen las Haciendas locales en España en 2013.

Los datos proceden de las liquidaciones de los presupuestos de las entidades locales y de las relaciones financieras entre éstos y la Administración General del Estado, concretamente el Ministerio de Hacienda y Administraciones Públicas.

Como punto de partida se expone la estructura del sector local en España a 1 de enero de 2013, utilizando como fuente la Base de Datos General de Entidades locales que gestiona y mantiene la Secretaría General de Coordinación Autonómica y Local.

El Sector Público Local agrupa las entidades locales territoriales de reconocimiento constitucional -municipios, provincias e islas- (artículos 137 y 141 CE) y de reconocimiento en la legislación ordinaria -mancomunidades, áreas metropolitanas, comarcas, agrupaciones de municipios y entidades locales de ámbito inferior al municipio- (artículo 3 LRBRL, en su redacción vigente en 2013), así como los organismos autónomos locales, las entidades públicas empresariales y las sociedades mercantiles locales (artículo 85 LRBRL y artículo 164 TRLRHL).

No obstante la información acerca de las liquidaciones de presupuestos y del remanente de tesorería se refiere exclusivamente a municipios, provincias e islas y, en su caso, organismos autónomos y entidades públicas empresariales, tratándose en términos consolidados.

En cuanto a las relaciones financieras entre las Haciendas estatal y locales se centra en las transferencias que tienen cobertura en la Sección 32, "*Otras relaciones financieras con entes territoriales*", y Sección 36, "*Sistemas de financiación de entes territoriales*", de los Presupuestos Generales del Estado. Es decir, la participación en los tributos del Estado y compensaciones y subvenciones reconocidas y pagadas a las Entidades locales. Además, se han incluido los importes correspondientes a la cesión de rendimientos recaudatorios de impuestos estatales que, en los Presupuestos Generales del Estado, se consideran como devoluciones de ingresos estatales por cada uno de los impuestos incluidos en dicha cesión.

Por motivos de espacio, no se incluye la totalidad de datos disponibles. Esta información se recoge en el anexo al que se puede acceder en la dirección de la Oficina Virtual para las Entidades locales:

<http://www.eell.minhap.gob.es>

Esta publicación recoge información de las transferencias a las Entidades locales cuya gestión corresponde al Ministerio de Hacienda y Administraciones Públicas. Por este motivo y por su menor importancia relativa no incluye las que se gestionan desde otros departamentos ministeriales o desde otras Secciones de los Presupuestos Generales del Estado a favor de aquéllas.

II. TRATAMIENTO DE LA INFORMACIÓN PRESUPUESTARIA: PRESENTACIÓN METODOLÓGICA

Para una adecuada presentación de la información presupuestaria incluida en esta publicación se han debido realizar tareas de depuración, imputación, consolidación y elevación al total de la población, ya que, como se puede observar en el capítulo IV, “Análisis presupuestario: consideraciones previas” el 8,19% de los municipios (que representa el 5,85% de la población) no han cumplido a 22 de diciembre de 2014 con la obligación de remitir la información de los presupuestos liquidados de 2013 de las Entidades Locales a la Administración General del Estado establecida en el artículo 193.5 TRLRHL y artículo 15 de la Orden HAP/2105/2012, de 1 de octubre, por la que se desarrollan las obligaciones de suministro de información previstas en la Ley Orgánica 2/2012, de 27 de abril, de Estabilidad Presupuestaria y Sostenibilidad Financiera).

De los 665 ayuntamientos que no habían comunicado la información a dicha fecha, 522 pertenecen a las Comunidades de Navarra y País Vasco, lo que supone la práctica totalidad de los que conforman estas Comunidades (523 en total). Por este motivo, al carecer los datos municipales de Navarra y País Vasco de la representatividad necesaria, en este informe no se han incluido las estimaciones correspondientes a los Municipios de ambas Comunidades. No sucede así con los datos de las Diputaciones Forales del País Vasco de las que sí se dispone información.

El número de municipios que han cumplido con la obligación anteriormente citada se ha elevado considerablemente en los últimos años, como consecuencia de la aplicación del artículo 36 de la Ley 2/2011, de 4 de marzo, de Economía Sostenible por el cual comenzó a practicarse la retención del importe de las entregas mensuales a cuenta de la participación en los tributos del Estado.

La tarea de depuración ha consistido en la identificación y corrección de errores estadísticos, contables o de necesaria homogeneización de datos presupuestarios. Los citados errores se concretan en, por un lado, inconsistencias dentro del presupuesto del ente local, que se solventan mediante la consulta a la copia legal o contactando con la entidad local o realizando en la base de datos las correspondientes imputaciones; y, por otro lado, en aplicaciones presupuestarias realizadas en conceptos o artículos no destinados para las mismas.

La labor de imputación afecta a determinados artículos de los estados de ingresos y gastos y se centra en los municipios con menos de 5.000 habitantes, en tanto algunos de ellos han facilitado su información con un nivel de desglose muy limitado. Se recurre a este procedimiento cuando solamente se dispone de información a nivel de artículo, en la clasificación económica, o de área de gasto en la clasificación por programas.

Con carácter general, en el caso de que se hubiere facilitado aquella desagregación, se aplica la que se deduzca del agregado de la provincia en el tramo al que pertenece el municipio. Si no hubiera información detallada de un número mínimo, considerado suficiente, de municipios se procede a la distribución observada en la comunidad autónoma respectiva o, en último caso, a la distribución a nivel nacional.

Por otra parte, se ha desarrollado un procedimiento de consolidación, mediante la agregación de la información declarada por las entidades locales, a nivel de “*grupo local*”, eliminando los gastos e ingresos de transferencias internas producidas.

Por último, es preciso destacar que el objetivo principal es la obtención de una información presupuestaria censal. No obstante, en aquellos casos en los que no ha resultado posible se ha definido un procedimiento de estimación, mediante la elevación al total de la población de modo que permita cubrir la ausencia de información en los datos agregados municipales. A partir de la información disponible, (en el caso de estratos de provincia y tramo en el que haya ausencias de declaración de las entidades locales), se calculan factores de elevación por provincia y tramo de población.

III. SECTOR PÚBLICO LOCAL EN 2013

1. Con carácter general, a efectos presupuestarios, constituyen el sector público local las entidades locales, sus organismos autónomos y entidades públicas empresariales y sociedades mercantiles locales, cuyo capital pertenezca íntegramente a la entidad local (artículo 164 TRLRHL).
2. Entidades locales territoriales reconocidas por la Constitución son los municipios, las provincias y las islas.

También son entidades locales reconocidas por la LRBRL (en su redacción vigente en 2013), las mancomunidades, áreas metropolitanas, comarcas, agrupaciones de municipios y entidades locales de ámbito inferior al municipio. Por otra parte, las entidades locales pueden tener participación mayoritaria, aunque no íntegra, en sociedades mercantiles.

3. A 1 de enero de 2013, el número de Entidades locales territoriales era de 13.049 y el de organismos autónomos y sociedades de 2.907. El número de municipios es de 8.115, además de 2 Ciudades con Estatuto de Autonomía (Ceuta y Melilla).

TIPOS DE ENTES	Nº
Municipios	8.115
Ciudades con Estatuto de Autonomía	2
Provincias de Régimen Común (*)	38
Provincias de Régimen Foral	3
Islas (**)	11
ENTIDADES LOCALES (artículos 137 y 141.4 CE)	8.169
Mancomunidades	986
Áreas metropolitanas	3
Comarcas	81
Agrupaciones de municipios	80
Entidades locales menores	3.730
ENTIDADES LOCALES (artículo 3.2 LRBRL)	4.880
Organismos autónomos locales	1.239
Entidades públicas empresariales	55
Sociedades mercantiles locales (participadas íntegramente)	1.367
Sociedades mercantiles participadas mayoritariamente	246
Organismos autónomos, entidades públicas y sociedades	2.907

Fuente: DGCFCAEL, a partir de información facilitada por las Entidades locales.

(*) No se incluyen las Comunidades Autónomas uniprovinciales (Asturias, Baleares, Cantabria, Madrid, Murcia, Navarra y La Rioja) ni las dos provincias canarias (Las Palmas y Santa Cruz de Tenerife).

(**) Se incluyen cuatro Consejos insulares de Baleares y siete Cabildos insulares del archipiélago canario.

4. La población nacional en 2013 ha experimentado un descenso interanual del 0,29 % y se distribuye del siguiente modo entre los municipios clasificados según sus respectivos número de habitantes:

ESTRATOS DE POBLACIÓN	Nº de municipios	%	Población 01/01/2013	%	Población 01/01/2012	Δ (%)
>1.000.000 hab.	2	0,02%	4.819.069	10,23%	4.854.470	-0,73%
De 500.001 a 1.000.000 hab.	4	0,05%	2.742.955	5,82%	2.746.440	-0,13%
De 100.001 a 500.000 hab.	57	0,70%	11.160.284	23,68%	11.193.750	-0,30%
De 50.001 a 100.000 hab.	81	1,00%	5.797.665	12,30%	5.731.867	1,15%
De 20.001 a 50.000 hab.	257	3,17%	7.593.871	16,11%	7.561.192	0,43%
De 5.001 a 20.000 hab.	915	11,27%	8.956.286	19,00%	9.026.364	-0,78%
≤ 5.000 hab.	6.799	83,76%	5.891.794	12,50%	5.986.418	-1,58%
Total (excepto Ceuta y Melilla)	8.115	99,98%	46.961.924	99,64%	47.100.501	-0,29%
Ciudades con estatuto de Autonomía (Ceuta y Melilla)	2	0,02%	167.859	0,36%	164.820	1,84%
TOTAL NACIONAL	8.117	100,00%	47.129.783	100,00%	47.265.321	-0,29%

IV. ANÁLISIS PRESUPUESTARIO: CONSIDERACIONES PREVIAS

5. Los datos derivados de las liquidaciones de presupuestos se fundamentan en la estructura presupuestaria para las Entidades locales que se aprobó mediante Orden del Ministerio de Economía y Hacienda del 3 de diciembre de 2008.
6. En este análisis se consideran las liquidaciones de los presupuestos consolidados (derechos liquidados netos y obligaciones reconocidas netas) de las entidades locales (Administración General), sus organismos autónomos y entidades públicas empresariales. La consolidación se ha realizado mediante agregación de los respectivos presupuestos, eliminando los ingresos y gastos por transferencias internas.
7. Es necesario señalar que cuando las citadas transferencias no son coincidentes en el presupuesto de ingresos y en el de gastos, debido a problemas de desfases temporales en la contabilización o a distintas formas de contabilizar dichas transferencias en la Administración General y sus entes dependientes, se estudia dicha situación para contabilizar de forma homogénea lo que las propias entidades incluyen como gastos e ingresos de transferencias. Si tras la verificación de la información subsisten diferencias, se considera como transferencia interna únicamente la parte común enviada y recibida, contabilizándose los descuadres de forma separada en el epígrafe "Ajustes de Consolidación" dentro de los capítulos 4. Transferencias corrientes y 7. Transferencias de capital de la Clasificación Económica.
8. Cuando en este informe se hace mención de datos consolidados del conjunto de entidades locales, la consolidación se lleva a cabo en dos niveles. En el primero, se consolida el Presupuesto de cada entidad local, tal y como se indicó anteriormente, y en un segundo nivel se efectúa la consolidación entre las distintas entidades locales, eliminando las transferencias internas entre ellas.
9. Por otra parte, todas las entidades locales tienen obligación de remitir copia de la liquidación de sus presupuestos a la Administración General del Estado antes del 31 de marzo del ejercicio siguiente al que corresponda (artículo 193.5 TRLRHL y artículo 15 de la Orden HAP/2105/2012, de 1 de octubre, por la que se desarrollan las obligaciones de suministro de información previstas en la Ley Orgánica 2/2012, de 27 de abril, de Estabilidad Presupuestaria y Sostenibilidad Financiera).
10. En relación con el ejercicio 2013, han cumplido con la obligación anterior el 91,81% de los municipios, que representan el 94,15% de la población nacional. Este cumplimiento ha sido total en el caso de las diputaciones provinciales y consejos y cabildos insulares. La tabla siguiente muestra dicho cumplimiento por los municipios, agrupados por provincias y comunidades autónomas.

COMUNIDADES AUTÓNOMAS/ PROVINCIAS	Nº Aytos. (1)	Nº Aytos. con inform. (2)	% (2)/(1)	Población total (3)	Población con inform. (4)	% (4)/(3)
Andalucía	771	759	98,44%	8.440.300	8.405.000	99,58%
Almería	102	101	99,02%	699.329	698.662	99,90%
Cádiz	44	42	95,45%	1.238.492	1.229.147	99,25%
Córdoba	75	74	98,67%	802.422	802.030	99,95%
Granada	168	164	97,62%	919.319	902.825	98,21%
Huelva	79	78	98,73%	520.668	518.068	99,50%
Jaén	97	94	96,91%	664.916	659.114	99,13%
Málaga	101	101	100,00%	1.652.999	1.652.999	100,00%
Sevilla	105	105	100,00%	1.942.155	1.942.155	100,00%
Aragón	731	711	97,26%	1.347.150	1.342.550	99,66%
Huesca	202	198	98,02%	226.329	225.756	99,75%
Teruel	236	220	93,22%	142.183	138.156	97,17%
Zaragoza	293	293	100,00%	978.638	978.638	100,00%
Asturias	78	78	100,00%	1.068.165	1.068.165	100,00%
Illes Balears	67	67	100,00%	1.111.674	1.111.674	100,00%
Canarias	88	88	100,00%	2.118.679	2.118.679	100,00%
Palmas, Las	34	34	100,00%	1.103.850	1.103.850	100,00%
Tenerife	54	54	100,00%	1.014.829	1.014.829	100,00%
Cantabria	102	102	100,00%	591.888	591.888	100,00%
Castilla-León	2.248	2.205	98,09%	2.519.875	2.510.345	99,62%
Ávila	248	241	97,18%	168.825	167.592	99,27%
Burgos	371	363	97,84%	371.248	369.720	99,59%
León	211	208	98,58%	489.752	487.146	99,47%
Palencia	191	185	96,86%	168.955	168.031	99,45%
Salamanca	362	361	99,72%	345.548	345.397	99,96%
Segovia	209	202	96,65%	161.702	160.935	99,53%
Soria	183	180	98,36%	93.291	92.288	98,92%
Valladolid	225	224	99,56%	532.284	532.078	99,96%
Zamora	248	241	97,18%	188.270	187.158	99,41%

COMUNIDADES AUTÓNOMAS/ PROVINCIAS	Nº Aytos. (1)	Nº Aytos. con inform. (2)	% (2)/(1)	Población total (3)	Población con inform. (4)	% (4)/(3)
Castilla-Mancha	919	878	95,54%	2.100.998	2.081.293	99,06%
Albacete	87	85	97,70%	400.007	399.269	99,82%
Ciudad Real	102	94	92,16%	524.962	514.091	97,93%
Cuenca	238	220	92,44%	211.899	206.969	97,67%
Guadalajara	288	277	96,18%	257.723	254.786	98,86%
Toledo	204	202	99,02%	706.407	706.178	99,97%
Cataluña	947	939	99,16%	7.553.650	7.550.406	99,96%
Barcelona	311	309	99,36%	5.540.925	5.540.541	99,99%
Girona	221	219	99,10%	761.632	760.628	99,87%
Lleida	231	229	99,13%	440.915	440.308	99,86%
Tarragona	184	182	98,91%	810.178	808.929	99,85%
Extremadura	386	381	98,70%	1.104.004	1.100.846	99,71%
Badajoz	165	164	99,39%	693.729	692.350	99,80%
Cáceres	221	217	98,19%	410.275	408.496	99,57%
Galicia	315	315	100,00%	2.765.940	2.765.940	100,00%
Coruña, A	94	94	100,00%	1.138.161	1.138.161	100,00%
Lugo	67	67	100,00%	346.005	346.005	100,00%
Orense	92	92	100,00%	326.724	326.724	100,00%
Pontevedra	62	62	100,00%	955.050	955.050	100,00%
Madrid	179	173	96,65%	6.495.551	6.479.959	99,76%
Murcia	45	45	100,00%	1.472.049	1.472.049	100,00%
Navarra	272	0	0,00%	644.477	0	0,00%
País Vasco	251	1	0,40%	2.191.682	186.500	8,51%
Álava	51	0	0,00%	321.417	0	0,00%
Guipúzcoa	88	1	1,14%	713.818	186.500	26,13%
Vizcaya	112	0	0,00%	1.156.447	0	0,00%
Rioja	174	172	98,85%	322.027	321.350	99,79%
C. Valenciana	542	536	98,89%	5.113.815	5.109.383	99,91%
Alicante / Alacant	141	140	99,29%	1.945.642	1.944.551	99,94%
Castellón / Castelló	135	131	97,04%	601.699	598.929	99,54%
Valencia / València	266	265	99,62%	2.566.474	2.565.903	99,98%
TOTAL MUNICIPIOS (excepto Ceuta y Melilla)	8.115	7.450	91,81%	46.961.924	44.216.027	94,15%

11. Agrupados los municipios por estratos de población, el cumplimiento ha sido total entre los que tienen más de 50.000 habitantes, y el mayor incumplimiento se ha producido entre los de menor población (hasta 5.000 habitantes). Es necesario mencionar que de los municipios de Navarra y País Vasco sólo uno ha comunicado la liquidación del ejercicio 2013.

ESTRATOS DE POBLACIÓN	Nº Aytos. (1)	Nº Aytos. con inform. (2)	% (2) / (1)	Población total (3)	Población con inform. (4)	% (4) / (3)
>1.000.000 hab.	2	2	100,00%	4.819.069	4.819.069	100,00%
De 500.001 a 1.000.000 hab.	4	4	100,00%	2.742.955	2.742.955	100,00%
De 100.001 a 500.000 hab.	57	53	92,98%	11.160.284	10.272.085	92,04%
De 50.001 a 100.000 hab.	81	79	97,53%	5.797.665	5.656.713	97,57%
De 20.001 a 50.000 hab.	257	243	94,55%	7.593.871	7.148.247	94,13%
De 5.001 a 20.000 hab.	915	840	91,80%	8.956.286	8.190.231	91,45%
≤ 5.000 hab.	6.799	6.229	91,62%	5.891.794	5.386.727	91,43%
TOTAL MUNICIPIOS (excepto Ceuta y Melilla)	8.115	7.450	91,81%	46.961.924	44.216.027	94,15%

12. En las provincias para las que no se ha conseguido obtener información relativa a todos los municipios, se ha estimado aquélla extrapolando los datos recibidos, en cada provincia y por los estratos de población definidos en el párrafo 4 de esta publicación, mediante la aplicación de los ratios poblacionales correspondientes. Como ya se ha mencionado en el capítulo II “Tratamiento de la información presupuestaria”, se ha excluido de este procedimiento a la información correspondiente a los municipios de Navarra y País Vasco por carecer de un mínimo de representatividad para llevar a cabo estimaciones fiables.

V. ESTRUCTURA DEL GASTO LOCAL

V.1. GASTO TOTAL: ¿Quién gasta?

13. Por entes, el 67,5% del gasto total lo gestionan los ayuntamientos, las diputaciones forales gestionan el 20,3% y el resto de las diputaciones el 9,2%. Los consejos y cabildos insulares gestionan el 2,9% del gasto total.

El gasto local

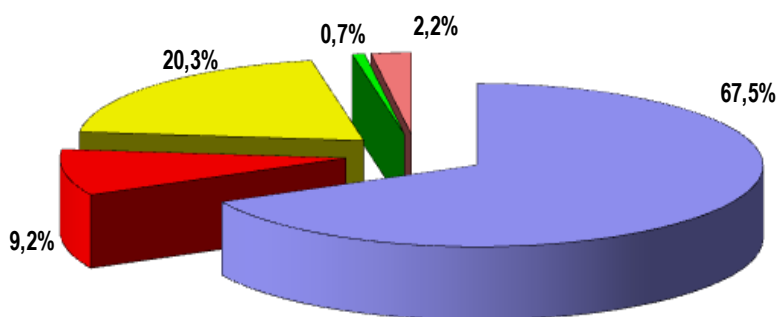

■ Ayuntamientos ■ Dip. Reg. Común ■ Dip. Reg. Foral
■ Consejos Insulares ■ Cabildos Insulares

(Importes en miles de €)

TIPOS DE ENTES	Gastos corrientes	Gastos de capital	Gastos no financieros	Gastos financieros	TOTAL GASTOS
Ayuntamientos	34.168.650	3.899.427	38.068.076	3.990.019	42.058.095
Dip. Reg. Común	3.757.921	1.201.254	4.959.175	757.238	5.716.413
Dip. Reg. Foral	11.892.559	436.605	12.329.164	342.430	12.671.594
Consejos Insulares	316.583	78.430	395.013	38.897	433.910
Cabildos Insulares	1.041.174	188.106	1.229.280	167.632	1.396.912
TOTAL NACIONAL	51.176.887	5.803.822	56.980.709	5.296.216	62.276.925

14. El gasto en inversión no llega en términos relativos, al 10% del gasto local.

(en %)

TIPOS DE ENTES	Gastos corrientes	Gastos de capital	Gastos no financieros	Gastos financieros	TOTAL GASTOS
Ayuntamientos	81,24%	9,27%	90,51%	9,49%	100,00%
Dip. Reg. Común	65,74%	21,01%	86,75%	13,25%	100,00%
Dip. Reg. Foral	93,85%	3,45%	97,30%	2,70%	100,00%
Consejos Insulares	72,96%	18,08%	91,04%	8,96%	100,00%
Cabildos Insulares	74,53%	13,47%	88,00%	12,00%	100,00%
TOTAL NACIONAL	82,18%	9,32%	91,50%	8,50%	100,00%

15. Partiendo de la información obtenida en el punto 4 se comprueba que más de la mitad de la población nacional (el 52,0%) vive en el 1,8% de los municipios, que son aquellos con una población superior a los 50.000 habitantes y absorbe el 56,7% del gasto total municipal.

(Importes en miles de €)

ESTRATOS DE POBLACIÓN	Gastos corrientes	Gastos de capital	Gastos no financieros	Gastos financieros	TOTAL GASTOS
>1.000.000 hab.	5.186.383	608.267	5.794.651	1.193.837	6.988.488
De 500.001 a 1.000.000 hab.	2.280.690	198.960	2.479.650	227.176	2.706.825
De 100.001 a 500.000 hab.	7.429.873	699.230	8.129.102	868.942	8.998.044
De 50.001 a 100.000 hab.	4.363.451	345.116	4.708.566	451.406	5.159.972
De 20.001 a 50.000 hab.	5.186.016	505.445	5.691.461	511.148	6.202.609
De 5.001 a 20.000 hab.	5.795.198	648.454	6.443.652	498.105	6.941.757
≤ 5.000 hab.	3.927.039	893.955	4.820.994	239.406	5.060.399
TOTAL MUNICIPIOS	34.168.650	3.899.427	38.068.076	3.990.019	42.058.095

(en %)

ESTRATOS DE POBLACIÓN	Gastos corrientes	Gastos de capital	Gastos no financieros	Gastos financieros	TOTAL GASTOS
>1.000.000 hab.	74,21%	8,70%	82,92%	17,08%	100,00%
De 500.001 a 1.000.000 hab.	84,26%	7,35%	91,61%	8,39%	100,00%
De 100.001 a 500.000 hab.	82,57%	7,77%	90,34%	9,66%	100,00%
De 50.001 a 100.000 hab.	84,56%	6,69%	91,25%	8,75%	100,00%
De 20.001 a 50.000 hab.	83,61%	8,15%	91,76%	8,24%	100,00%
De 5.001 a 20.000 hab.	83,48%	9,34%	92,82%	7,18%	100,00%
≤ 5.000 hab.	77,60%	17,67%	95,27%	4,73%	100,00%
TOTAL MUNICIPIOS	81,24%	9,27%	90,51%	9,49%	100,00%

16. El gasto total por habitante es más elevado en los municipios de población superior a 1.000.000 habitantes, seguido por los municipios de entre 500.000 y un millón de habitantes. El resto de municipios por tramos de población tienen un gasto inferior a la media nacional.

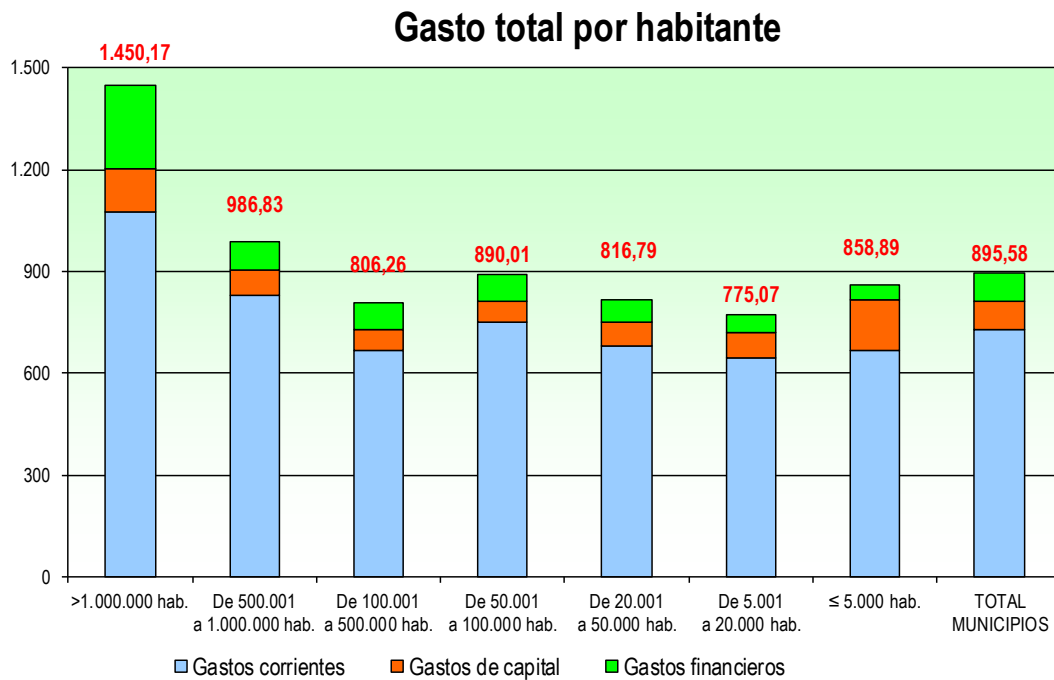

(€ por habitante)

ESTRATOS DE POBLACIÓN	Gastos corrientes	Gastos de capital	Gastos no financieros	Gastos financieros	TOTAL GASTOS
>1.000.000 hab.	1.076,22	126,22	1.202,44	247,73	1.450,17
De 500.001 a 1.000.000 hab.	831,47	72,53	904,01	82,82	986,83
De 100.001 a 500.000 hab.	665,74	62,65	728,40	77,86	806,26
De 50.001 a 100.000 hab.	752,62	59,53	812,15	77,86	890,01
De 20.001 a 50.000 hab.	682,92	66,56	749,48	67,31	816,79
De 5.001 a 20.000 hab.	647,05	72,40	719,46	55,62	775,07
≤ 5.000 hab.	666,53	151,73	818,26	40,63	858,89
TOTAL MUNICIPIOS	727,58	83,03	810,62	84,96	895,58

V.2. GASTO CORRIENTE

17. Los gastos de funcionamiento integrados por los de personal (capítulo 1) y por los de compras de bienes y prestación servicios (capítulo 2) son los más significativos, salvo en el caso de las Diputaciones Forales en las que sobresalen los gastos de transferencias a los municipios de sus Territorios Históricos.

Total gastos corrientes

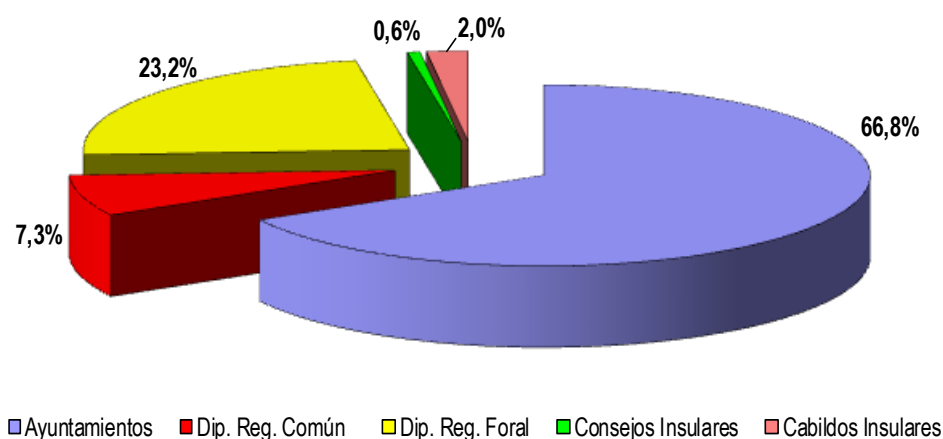

Estructura del gasto corriente

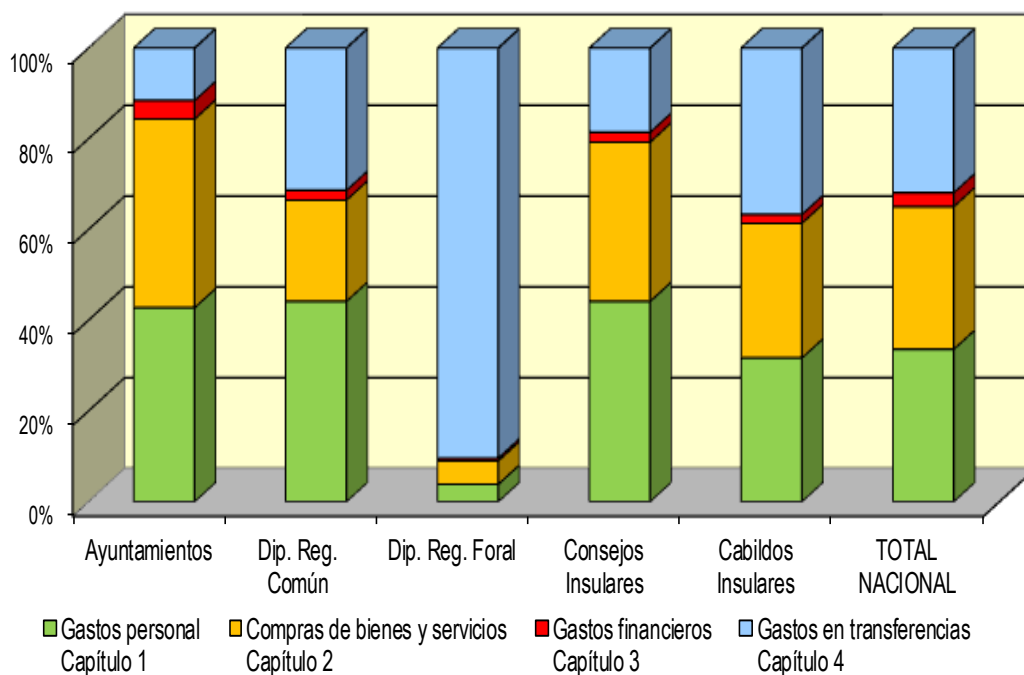

(Importes en miles de €)

TIPOS DE ENTES	Gastos personal <i>Capítulo 1</i>	Compras de bienes y servicios <i>Capítulo 2</i>	Gastos financieros <i>Capítulo 3</i>	Gastos en transferencias <i>Capítulo 4</i>	TOTAL GASTOS CORRIENTES
Ayuntamientos	14.617.965	14.211.880	1.393.133	3.945.672	34.168.650
Dip. Reg. Común	1.660.902	838.707	80.341	1.177.971	3.757.921
Dip. Reg. Foral	462.796	613.155	72.357	10.744.251	11.892.559
Consejos Insulares	139.891	111.093	6.849	58.750	316.583
Cabildos Insulares	330.157	309.096	20.278	381.644	1.041.174
TOTAL NACIONAL	17.211.711	16.083.930	1.572.958	16.308.287	51.176.887

18. En los municipios, el detalle por capítulos de gasto y tramos de población, es el siguiente (para una mayor información vid. Anexo disponible en la dirección citada en el apartado I de esta publicación).

(Importes en miles de €)

ESTRATOS DE POBLACIÓN	Gastos personal <i>Capítulo 1</i>	Compras de bienes y servicios <i>Capítulo 2</i>	Gastos financieros <i>Capítulo 3</i>	Gastos en transferencias <i>Capítulo 4</i>	TOTAL GASTOS CORRIENTES
>1.000.000 hab.	1.651.627	2.126.903	363.403	1.044.450	5.186.383
De 500.001 a 1.000.000 hab.	1.000.285	794.166	97.641	388.598	2.280.690
De 100.001 a 500.000 hab.	3.223.990	2.994.914	292.989	917.979	7.429.873
De 50.001 a 100.000 hab.	1.878.727	1.838.667	179.700	466.357	4.363.451
De 20.001 a 50.000 hab.	2.380.576	2.179.819	185.825	439.796	5.186.016
De 5.001 a 20.000 hab.	2.796.252	2.422.619	185.185	391.143	5.795.198
≤ 5.000 hab.	1.686.507	1.854.792	88.391	297.349	3.927.039
TOTAL MUNICIPIOS	14.617.965	14.211.880	1.393.133	3.945.672	34.168.650

19. Indicador de la rigidez del gasto: cociente entre los gastos de personal (capítulo 1) más los gastos financieros (capítulo 3) y el total de gastos corrientes. Se observa una mayor rigidez en el conjunto de los ayuntamientos seguidos casi con el mismo importe por los consejos insulares y las diputaciones de régimen común.

Dentro de los municipios, en aquellos que tienen una población mayor de 1.000.000 de habitantes el gasto municipal es menos rígido que en todos los demás estratos y en los ayuntamientos con población entre 5.000 y 20.000 habitante la rigidez del gasto es la mayor. El resto de estratos tienen una cifra muy aproximada.

Índice de rigidez del gasto por entes

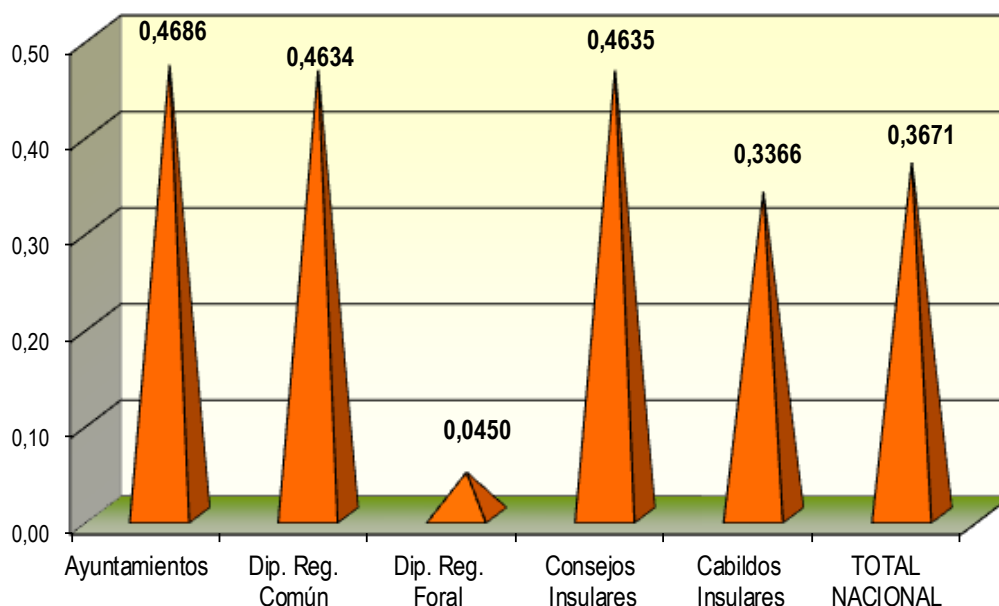

Índice de rigidez del gasto municipal por estratos de población

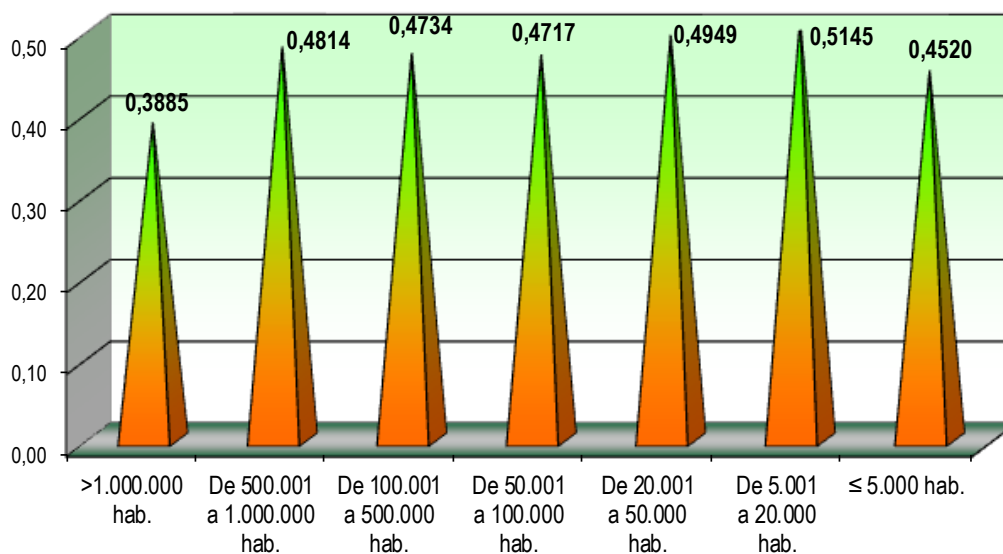

V.3. GASTO DE CAPITAL

20. Aproximadamente el 88% de los gastos de capital se ejecuta por los municipios y por las provincias de régimen común.

Total gastos de capital

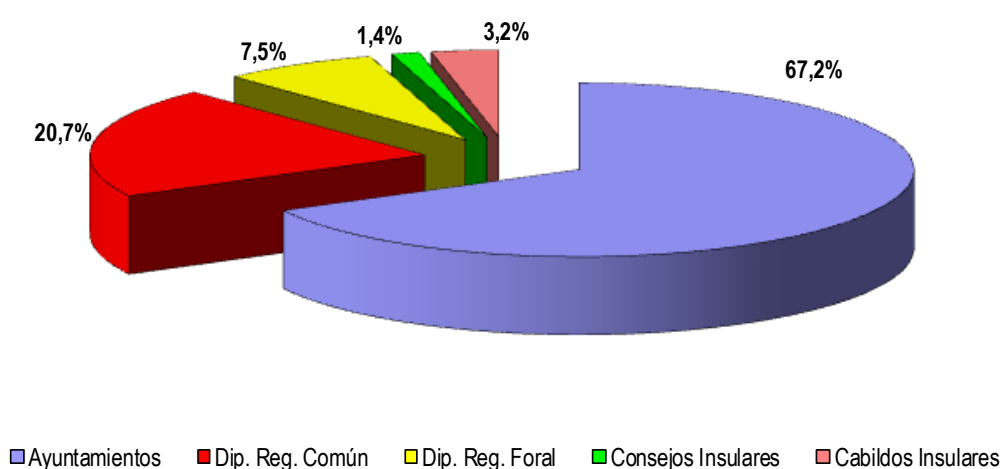

(Importes en miles de €)

TIPOS DE ENTES	Inversiones reales <i>Capítulo 6</i>	Transferencias de capital <i>Capítulo 7</i>	TOTAL GASTOS DE CAPITAL
Ayuntamientos	3.528.974	370.452	3.899.427
Dip. Reg. Común	654.663	546.591	1.201.254
Dip. Reg. Foral	232.394	204.212	436.605
Consejos Insulares	65.832	12.598	78.430
Cabildos Insulares	138.101	50.005	188.106
TOTAL NACIONAL	4.619.964	1.183.858	5.803.822

21. El gasto municipal de capital se ejecuta en más de la mitad (el 52,5%) por los municipios de población inferior a 50.000 habitantes, que representan el 47,6% de la población nacional y el 98,2% del número total de municipios.

Comparando estos datos con el peso del gasto corriente en los municipios, se observa que se invierten las cifras ya que más de la mitad del gasto corriente es acometido por los municipios de más de 50.000 habitantes (56,4%).

Agrupados los municipios por estratos de población, el detalle de los capítulos de gastos de capital es el siguiente (para una mayor información vid. Anexo disponible en la dirección citada en el apartado I de esta publicación).

(Importes en miles de €)

ESTRATOS DE POBLACIÓN	Inversiones reales <i>Capítulo 6</i>	Transferencias de capital <i>Capítulo 7</i>	TOTAL GASTOS DE CAPITAL
>1.000.000 hab.	565.248	43.019	608.267
De 500.001 a 1.000.000 hab.	146.982	51.978	198.960
De 100.001 a 500.000 hab.	565.241	133.989	699.230
De 50.001 a 100.000 hab.	307.313	37.802	345.116
De 20.001 a 50.000 hab.	468.323	37.122	505.445
De 5.001 a 20.000 hab.	610.408	38.046	648.454
≤ 5.000 hab.	865.460	28.495	893.955
TOTAL MUNICIPIOS	3.528.974	370.452	3.899.427

22. Los gastos de capital por habitante son más elevados en los municipios situados en los extremos de la escala de población utilizada, siendo superior en los pequeños municipios (hasta 5.000 habitantes) al resto de estratos de población.

Municipios : Gastos de capital / Habitante

(Media nacional : 83,75 €/ habitante)

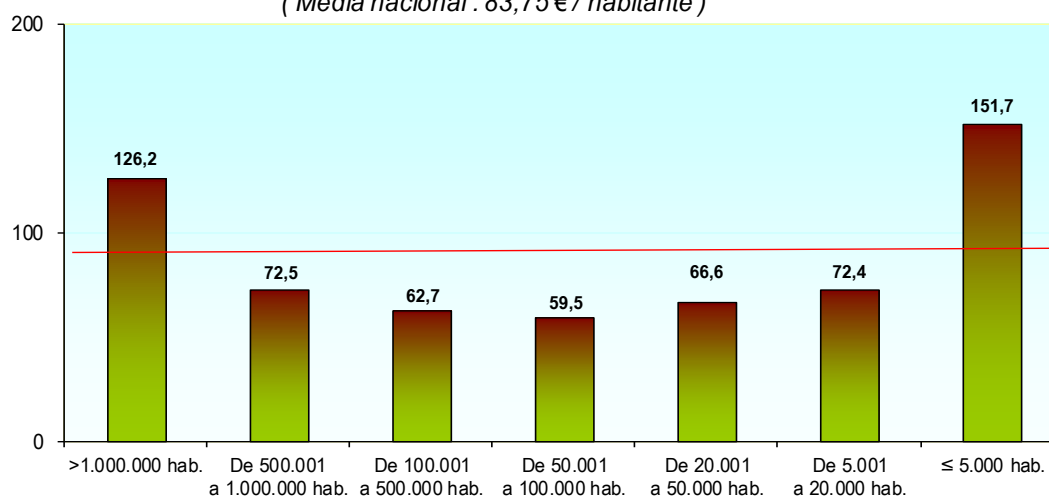

23. La composición del gasto de inversión pública realizado por las entidades locales, así como el desarrollado por los ayuntamientos, agrupados por tramos de población, es la siguiente, predominando el gasto en infraestructuras que supone el 44,5% de la inversión real realizada:

El gasto de inversión

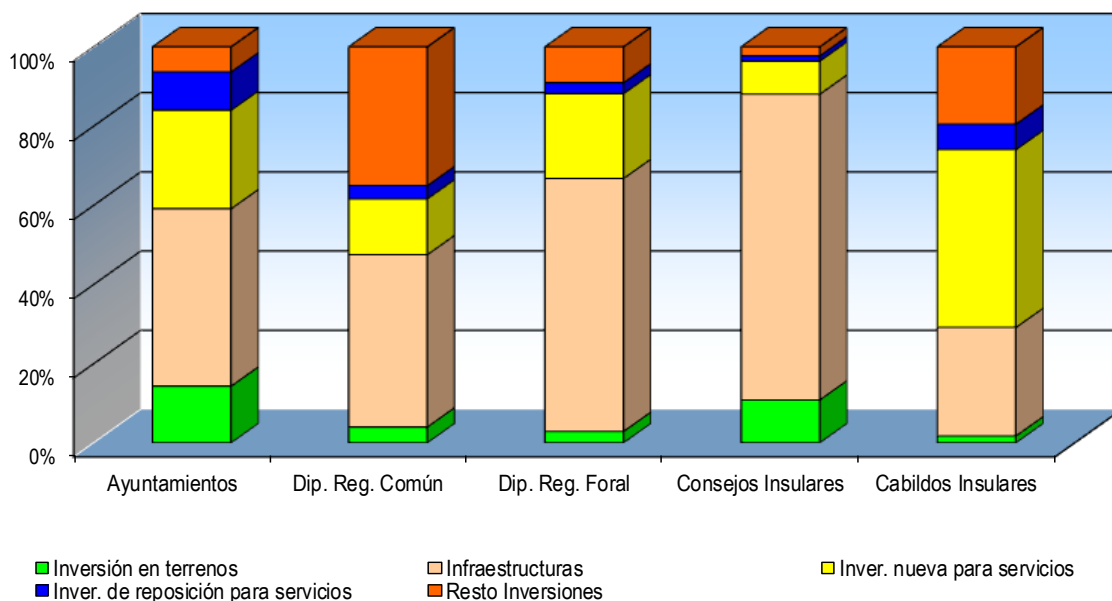

El gasto de inversión municipal

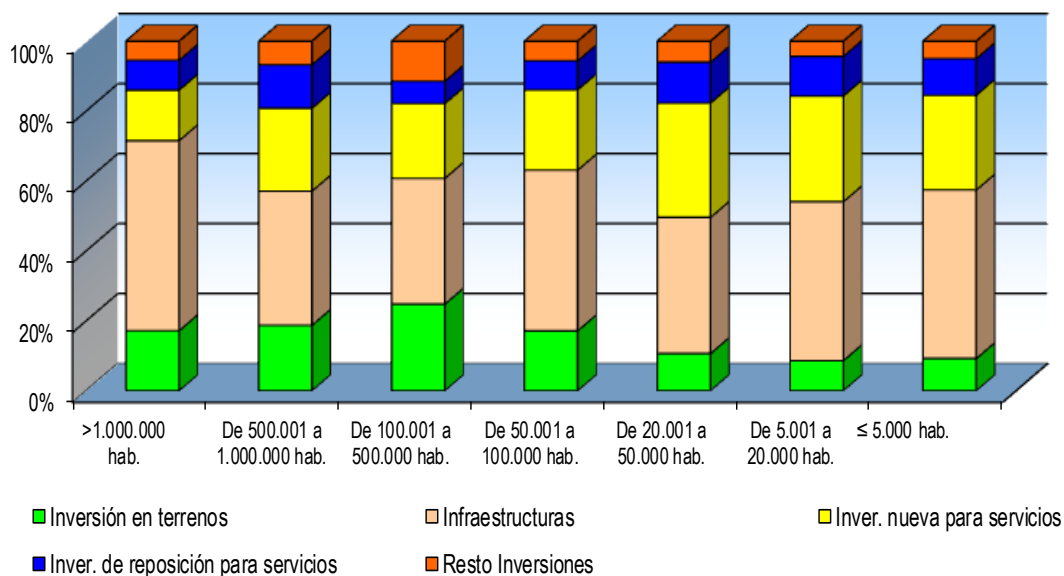

(Importes en miles de €)

TIPOS DE ENTES	Inversión en terrenos	Infraestructuras	Inversión nueva para servicios	Invers. de reposición para servicios	Resto Inversiones	TOTAL INVERSIONES REALES (Capítulo 6)
Ayuntamientos	490.152	1.534.346	851.527	331.749	215.568	3.528.974
Dip. Reg. Común	26.204	284.948	92.315	21.858	229.337	654.663
Dip. Reg. Foral	6.697	148.483	49.766	6.419	21.030	232.394
Consejos Insulares	7.134	50.836	5.499	882	1.481	65.832
Cabildos Insulares	2.413	37.838	62.021	8.912	26.917	138.101
TOTAL NACIONAL	532.600	2.056.451	1.061.127	369.820	494.333	4.619.964

(Importes en miles de €)

ESTRATOS DE POBLACIÓN	Inversión en terrenos	Infraestructuras	Inversión nueva para servicios	Invers. de reposición para servicios	Resto Inversiones	TOTAL INVERSIONES REALES (Capítulo 6)
>1.000.000 hab.	97.148	307.259	81.724	48.224	30.893	565.248
De 500.001 a 1.000.000 hab.	27.526	56.398	34.841	18.304	9.912	146.982
De 100.001 a 500.000 hab.	140.128	203.314	120.864	36.121	64.813	565.241
De 50.001 a 100.000 hab.	52.735	141.245	70.542	25.552	17.239	307.313
De 20.001 a 50.000 hab.	49.871	182.392	153.127	54.776	28.157	468.323
De 5.001 a 20.000 hab.	52.613	277.462	184.526	69.241	26.566	610.408
≤ 5.000 hab.	70.130	366.277	205.903	79.530	37.987	865.460
TOTAL MUNICIPIOS	490.152	1.534.346	851.527	331.749	215.568	3.528.974

V.4. GASTO TOTAL: ¿Para qué se gasta?

24. Los municipios realizan el mayor gasto en los Servicios Públicos Básicos (Área de Gasto 1) que incluye el gasto en seguridad y movilidad ciudadana, vivienda y urbanismo, alcantarillado, abastecimiento domiciliario de agua potable, recogida, gestión y tratamiento de residuos, limpieza viaria, cementerio y servicios funerarios, alumbrado público y medio ambiente.

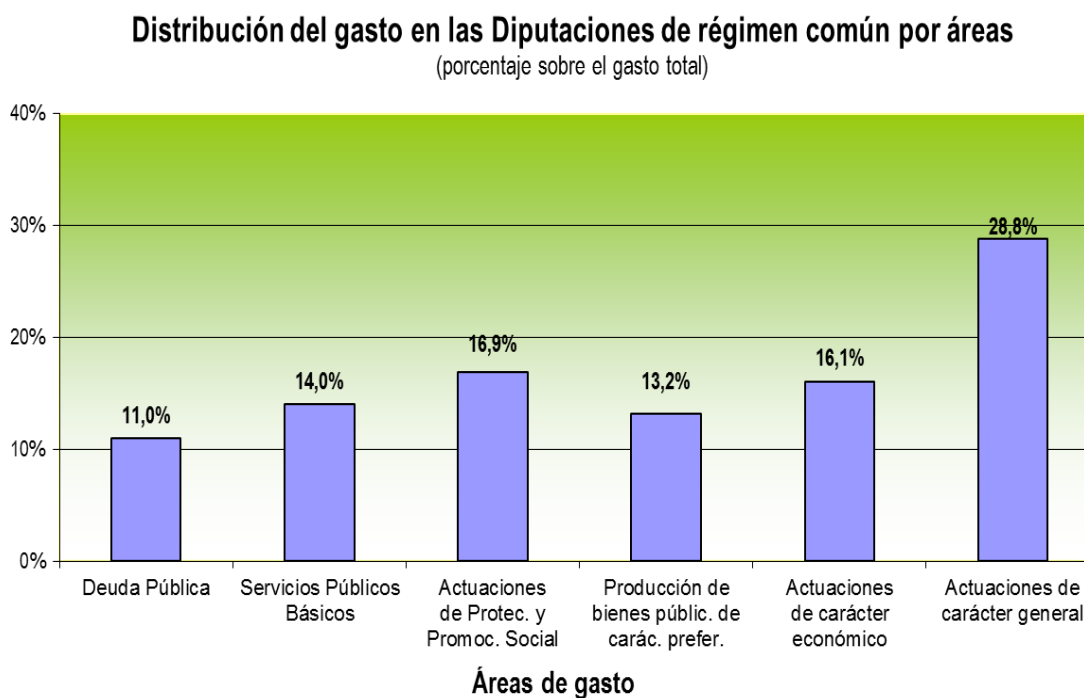
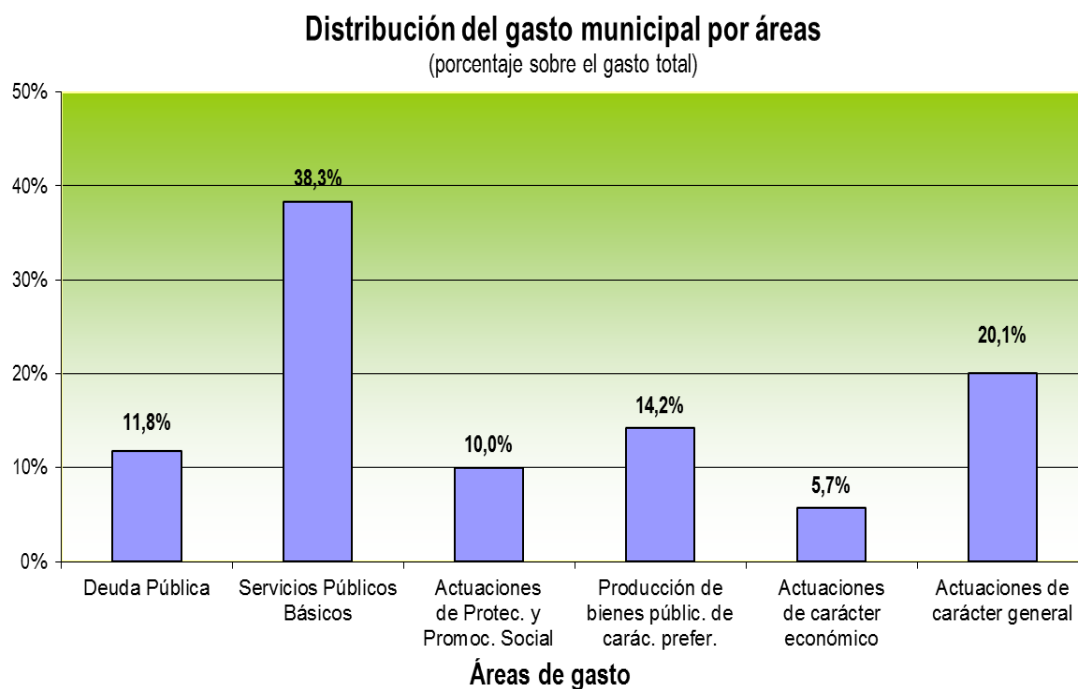

(Importes en miles de €)

TIPOS DE ENTES	Deuda Pública	Servicios Públicos Básicos	Actuac.de Protec. y Promoc. Social	Produc. bienes públic. carácter prefer.	Actuac. carácter económ.	Actuac. carácter general	TOTAL GASTOS
Ayuntamientos	4.944.723	16.122.983	4.200.713	5.962.515	2.394.406	8.432.754	42.058.095
Dip. Reg. Común	627.674	801.593	968.526	753.410	918.660	1.646.550	5.716.413
Dip. Reg. Foral	271.180	203.771	954.382	111.119	634.375	10.496.767	12.671.594
Consejos Insulares	44.815	43.506	166.630	39.037	101.731	38.192	433.910
Cabildos Insulares	181.583	144.260	251.587	177.279	338.905	303.299	1.396.912
TOTAL NACIONAL	6.069.976	17.316.113	6.541.838	7.043.360	4.388.076	20.917.562	62.276.925

25. Por estratos de municipios, el peso relativo del gasto municipal asociado a los servicios generales (administración general de la entidad) guarda una relación inversa con el tamaño de la población, representando el 31,6% del gasto total de los municipios de población no superior a 5.000 habitantes y el 11,5% en los que tienen más de 1.000.000 de habitantes.

(Importes en miles de €)

ESTRATOS DE POBLACIÓN	Deuda Pública	Servicios Públicos Básicos	Actuac.de Protec. y Promoc. Social	Produc. bienes públic. carácter prefer.	Actuac. carácter económ.	Actuac. carácter general	TOTAL GASTOS
>1.000.000 hab.	1.471.124	2.993.194	566.981	726.761	428.707	801.720	6.988.488
De 500.001 a 1.000.000 hab.	290.179	973.455	291.264	290.428	256.112	605.388	2.706.825
De 100.001 a 500.000 hab.	1.007.728	3.719.782	877.520	1.280.079	599.611	1.513.323	8.998.044
De 50.001 a 100.000 hab.	577.445	2.053.104	474.728	748.873	227.839	1.077.984	5.159.972
De 20.001 a 50.000 hab.	642.146	2.376.452	688.901	921.224	248.839	1.325.048	6.202.609
De 5.001 a 20.000 hab.	649.594	2.544.325	775.013	1.170.952	292.633	1.509.240	6.941.757
≤ 5.000 hab.	306.508	1.462.670	526.305	824.200	340.665	1.600.052	5.060.399
TOTAL MUNICIPIOS	4.944.723	16.122.983	4.200.713	5.962.515	2.394.406	8.432.754	42.058.095

26. Por estratos de población, el gasto medio por habitante de los municipios presenta la siguiente composición atendiendo a los fines a los que se destina.

(€ por habitante)

ESTRATOS DE POBLACIÓN	Deuda Pública	Servicios Públicos Básicos	Actuac.de Protec. y Promoc. Social	Produc. bienes públic. carácter prefer.	Actuac. carácter económ.	Actuac. carácter general	TOTAL GASTOS
>1.000.000 hab.	305,27	621,11	117,65	150,81	88,96	166,36	1.450,17
De 500.001 a 1.000.000 hab.	105,79	354,89	106,19	105,88	93,37	220,71	986,83
De 100.001 a 500.000 hab.	90,30	333,31	78,63	114,70	53,73	135,60	806,26
De 50.001 a 100.000 hab.	99,60	354,13	81,88	129,17	39,30	185,93	890,01
De 20.001 a 50.000 hab.	84,56	312,94	90,72	121,31	32,77	174,49	816,79
De 5.001 a 20.000 hab.	72,53	284,08	86,53	130,74	32,67	168,51	775,07
≤ 5.000 hab.	52,02	248,26	89,33	139,89	57,82	271,57	858,89
TOTAL MUNICIPIOS	105,29	343,32	89,45	126,96	50,99	179,57	895,58

Gasto medio municipal por habitante en cada grupo de función de gasto

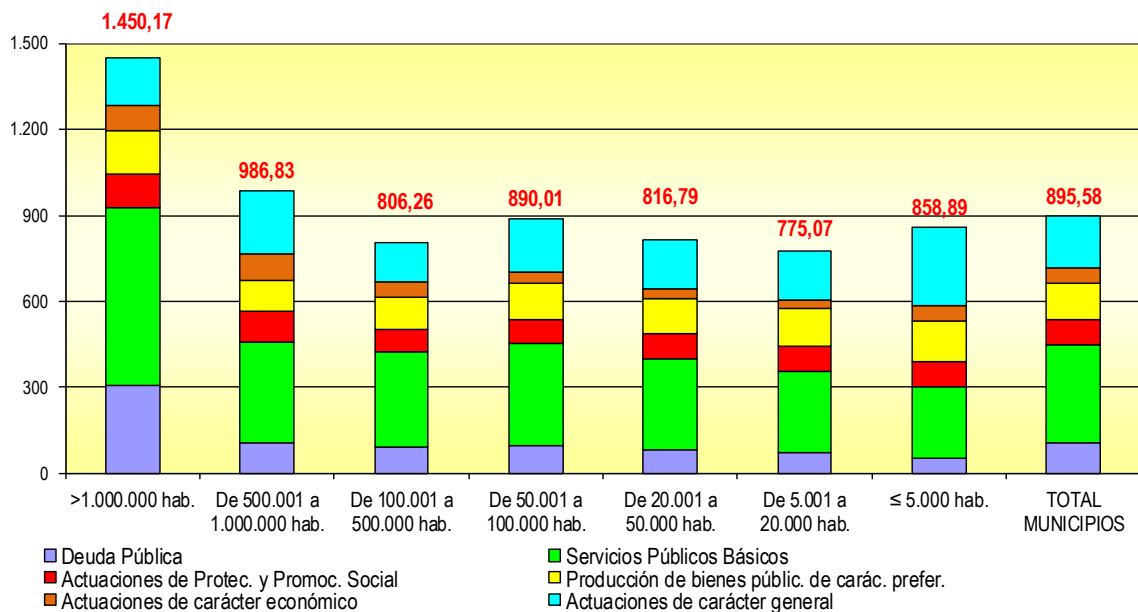

27. En todas las Comunidades Autónomas, y en el ámbito municipal, la producción de bienes públicos básicos (Área de Gasto 1), ostenta el mayor peso relativo, al representar en término medio el 38,3% de los gastos totales.

(Importes en miles de €)

COMUNIDADES AUTÓNOMAS	Deuda Pública	Servicios Públicos Básicos	Actuac.de Protec. y Promoc. Social	Produc. bienes públic. carácter prefer.	Actuac. carácter económ.	Actuac. carácter general	TOTAL GASTOS
Andalucía	777.049	2.936.031	1.036.171	897.018	451.798	1.722.900	7.820.967
Aragón	122.513	310.259	100.876	202.451	121.567	514.061	1.371.727
Asturias	86.690	337.063	106.119	152.872	65.032	162.912	910.689
Illes Balears	135.868	515.628	89.083	170.608	109.814	182.855	1.203.856
Canarias	208.696	787.725	220.416	224.984	93.755	375.866	1.911.442
Cantabria	39.235	204.333	50.063	74.284	43.184	100.542	511.640
Castilla-León	180.337	762.282	168.611	326.995	143.905	484.950	2.067.081
Castilla-Mancha	154.712	612.521	198.639	279.249	81.351	357.211	1.683.682
Cataluña	766.858	3.257.367	746.134	1.423.701	482.372	1.783.633	8.460.064
Extremadura	52.364	299.740	155.466	111.431	60.295	218.089	897.385
Galicia	155.760	844.871	241.372	315.909	150.056	377.394	2.085.362
Madrid	1.585.132	2.978.076	569.725	932.578	313.452	1.035.347	7.414.310
Murcia	131.716	498.619	101.443	179.078	60.460	226.047	1.197.362
Navarra	-	-	-	-	-	-	-
País Vasco	-	-	-	-	-	-	-
Rioja	22.202	100.960	32.567	56.983	15.079	56.669	284.458
C. Valenciana	525.591	1.677.508	384.029	614.372	202.289	834.279	4.238.068
TOTAL MUNICIPIOS	4.944.723	16.122.983	4.200.713	5.962.515	2.394.406	8.432.754	42.058.095

28. En el ámbito municipal, dentro de Área de gasto 1 “Servicios Públicos básicos”, destacan los gastos asociados a bienestar comunitario (saneamiento, abastecimiento y distribución de aguas; recogida, eliminación y tratamiento de residuos; limpieza viaria; cementerios y servicios funerarios; alumbrado público y otros) seguidos por los de seguridad ciudadana (seguridad y orden público; ordenación del tráfico y del estacionamiento; protección civil y servicio de extinción de incendios).

(Importes en miles de €)

TIPOS DE ENTES	Seguridad ciudadana <i>(pol. gasto 13)</i>	Vivienda y urbanismo <i>(pol. gasto 15)</i>	Bienestar comunitario <i>(pol. gasto 16)</i>	Medio Ambiente <i>(pol. gasto 17)</i>	TOTAL SERV. PÚBL. BÁSICOS <i>Área de gasto 1</i>
Ayuntamientos	4.289.992	3.910.293	6.606.276	1.316.421	16.122.983
Dip. Reg. Común	162.056	140.905	390.792	107.840	801.593
Dip. Reg. Foral	50.237	42.034	54.239	57.260	203.771
Consejos Insulares	17.323	6.756	11.220	8.207	43.506
Cabildos Insulares	11.304	10.837	67.473	54.646	144.260
TOTAL NACIONAL	4.530.912	4.110.826	7.130.001	1.544.375	17.316.113

29. Por comunidades autónomas, la composición del gasto municipal según las políticas de gasto incluidas en el Área de gasto 1 es la siguiente:

Gasto municipal en servicios públicos básicos

(Área de gasto 1)

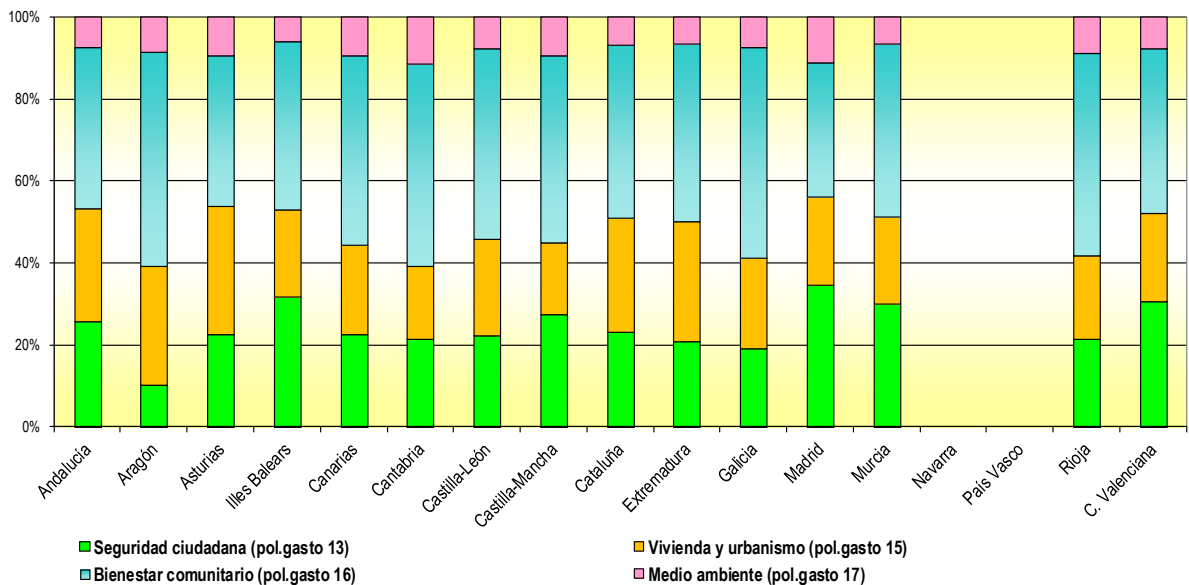

(Importes en miles de €)

COMUNIDADES AUTÓNOMAS	Seguridad ciudadana <i>(pol. gasto 13)</i>	Vivienda y urbanismo <i>pol. gasto 15</i>	Bienestar comunitario <i>pol. gasto 16</i>	Medio Ambiente <i>pol. gasto 17</i>	TOTAL SERV. PÚBL. BÁSICOS <i>Área de gasto 1</i>
Andalucía	756.730	808.184	1.157.785	213.332	2.936.031
Aragón	31.860	89.588	162.728	26.083	310.259
Asturias	75.988	106.038	123.045	31.994	337.063
Illes Balears	164.693	108.768	211.185	30.982	515.628
Canarias	178.203	172.341	363.400	73.781	787.725
Cantabria	43.755	36.636	100.867	23.076	204.333
Castilla-León	171.013	178.604	355.426	57.239	762.282
Castilla-Mancha	168.503	106.643	280.253	57.122	612.521
Cataluña	753.012	909.287	1.372.648	222.421	3.257.367
Extremadura	63.023	87.487	129.660	19.571	299.740
Galicia	162.817	185.210	435.473	61.371	844.871
Madrid	1.033.489	636.247	976.462	331.878	2.978.076
Murcia	149.781	106.695	209.937	32.206	498.619
Navarra	-	-	-	-	-
País Vasco	-	-	-	-	-
Rioja	21.692	20.651	49.752	8.866	100.960
C. Valenciana	515.434	357.915	677.657	126.503	1.677.508
TOTAL MUNICIPIOS	4.289.992	3.910.293	6.606.276	1.316.421	16.122.983

30. Las principales actuaciones de gasto dentro del Área de gasto 2 “Actuaciones de protección y promoción social” y del Área de gasto 3 “Producción de bienes públicos de carácter preferente”, son las que se describen en la siguiente tabla, destacando la política de gasto relativa a servicios sociales y promoción social.

(Importes en miles de €)

TIPOS DE ENTES	Servicios. Sociales y promoción. social <i>pol. gasto 23</i>	Pensiones, otras prest. econ. a empleados. y Fomento. del empleo <i>resto área de gasto 2</i>	Sanidad <i>pol. gasto 31</i>	Educación <i>pol. gasto 32</i>	Cultura <i>pol. gasto 33</i>	Deporte <i>pol. gasto 34</i>	TOTAL ACTUAC. DE PROTEC. Y PROMOC. SOCIAL Y PRODUC. DE BIENES PÚBLICOS DE CARÁC. PREFER. <i>Área de gasto 2 y 3</i>
Ayuntamientos	3.099.970	1.100.743	407.177	1.845.959	2.139.645	1.569.734	10.163.228
Dip. Reg. Común	741.929	226.597	221.111	148.707	274.651	108.941	1.721.936
Dip. Reg. Foral	938.939	15.443	0	0	82.261	28.859	1.065.501
Consejos Insulares	163.805	2.825	6.728	3.097	19.558	9.654	205.667
Cabildos Insulares	230.900	20.686	46.282	11.562	58.295	61.140	428.866
TOTAL NACIONAL	5.175.543	1.366.295	681.298	2.009.326	2.574.409	1.778.328	13.585.198

31. El desglose por política de gasto según los ayuntamientos de cada comunidad autónoma, sería el siguiente:

(Importes en miles de €)

COMUNIDADES AUTÓNOMAS	Serv. Social. y prom. social <i>pol. gasto 23</i>	Pensiones, otras prest. econ. a empl. y Fomen. del empleo <i>resto área de gasto 2</i>	Sanidad <i>pol. gasto 31</i>	Educación <i>pol. gasto 32</i>	Cultura <i>pol. gasto 33</i>	Deporte <i>pol. gasto 34</i>	TOTAL ACTUAC. DE PROTEC. Y PROMOC. SOCIAL Y PRODUC. DE BIENES PÚBLICOS DE CARÁC. PREFER. <i>Área de gasto 2 y 3</i>
Andalucía	719.779	316.392	49.834	221.618	358.008	267.558	1.933.189
Aragón	72.541	28.335	8.211	61.197	73.455	59.588	303.327
Asturias	74.496	31.623	4.606	50.930	54.471	42.865	258.991
Illes Balears	74.227	14.856	7.646	60.158	52.055	50.748	259.691
Canarias	165.745	54.671	10.122	76.762	85.109	52.992	445.400
Cantabria	25.449	24.614	2.166	15.633	26.939	29.545	124.346
Castilla-León	123.096	45.515	15.741	71.426	155.432	84.396	495.606
Castilla-Mancha	137.468	61.170	20.443	68.430	101.633	88.743	477.887
Cataluña	610.875	135.259	100.430	586.378	457.558	279.335	2.169.835
Extremadura	92.014	63.452	12.297	30.448	44.389	24.296	266.897
Galicia	165.524	75.848	10.451	93.030	121.663	90.765	557.282
Madrid	464.315	105.411	123.532	241.112	282.021	285.913	1.502.304
Murcia	75.200	26.243	9.824	59.642	62.763	46.850	280.521
Navarra	-	-	-	-	-	-	-
País Vasco	-	-	-	-	-	-	-
Rioja	20.006	12.561	2.225	15.302	22.883	16.572	89.550
C. Valenciana	279.235	104.794	29.648	193.893	241.265	149.567	998.402
TOTAL MUNICIPIOS	3.099.970	1.100.743	407.177	1.845.959	2.139.645	1.569.734	10.163.228

32. Por su parte, las principales actuaciones de gasto dentro del Área de gasto 4 “Actuaciones de carácter económico” y del Área de gasto 9 “Actuaciones de carácter general”, son las que se describen a continuación, destacando, en el ámbito municipal, las políticas de gasto 92 y 93 relativas a “Servicios de carácter general” y “Administración financiera y tributaria”.

(Importes en miles de €)

TIPOS DE ENTES	Transporte público <i>pol. gasto 44</i>	Infraestructuras <i>pol. gasto 45</i>	Resto de actuac. de carácter econ. <i>resto área de gasto 4</i>	Órganos de gobierno <i>pol. gasto 91</i>	Serv. de carác. gral. y Admin. financ. y tribut. <i>pol. gasto 92+93</i>	Transferenc. a otras Administrac. Públicas <i>pol. gasto 94</i>	TOTAL ACTUAC. DE CARÁC. ECONÓM. Y ACTUAC. DE CARÁC. GENERAL <i>Área de gasto 4 y 9</i>
Ayuntamientos	891.278	520.077	983.051	801.658	7.189.627	441.469	10.827.160
Dip. Reg. Común	3.349	651.372	263.939	135.313	1.217.023	294.213	2.565.210
Dip. Reg. Foral	179.365	271.360	183.650	24.112	383.169	10.089.486	11.131.142
Consejos Insulares	3.031	83.299	15.400	10.060	22.005	6.126	139.922
Cabildos Insulares	96.444	158.154	84.307	18.495	97.007	187.797	642.204
TOTAL NACIONAL	1.173.466	1.684.262	1.530.347	989.638	8.908.832	11.019.092	25.305.638

33. El detalle por comunidad autónoma y política de gasto dentro de las Áreas de gasto 4 "Actuaciones de carácter económico" y 9 "Actuaciones de carácter general" es el siguiente:

(Importes en miles de €)

COMUNIDADES AUTÓNOMAS	Transporte público <i>pol. gasto 44</i>	Infraestructuras <i>pol. gasto 45</i>	Resto de actuac. de carácter econ. <i>resto área de gasto 4</i>	Órganos de gobierno <i>pol. gasto 91</i>	Serv. de carác. gral. y Admin. financ. y tribut. <i>pol. gasto 92+93</i>	Transferenc. a otras Administrac. Públicas <i>pol. gasto 94</i>	TOTAL ACTUAC. DE CARÁC. ECONÓM. Y ACTUAC. DE CARÁC. GENERAL <i>Área de gasto 4 y 9</i>
Andalucía	164.217	116.939	170.642	157.867	1.496.887	68.146	2.174.698
Aragón	72.090	21.551	27.925	10.773	492.230	11.058	635.628
Asturias	17.055	22.855	25.122	14.542	141.692	6.679	227.944
Illes Balears	23.108	19.115	67.591	17.431	160.483	4.941	292.669
Canarias	30.685	25.541	37.529	47.121	320.930	7.815	469.621
Cantabria	23.101	7.738	12.345	11.697	85.567	3.278	143.726
Castilla-León	57.233	40.278	46.393	34.781	429.883	20.286	628.855
Castilla-Mancha	24.035	21.007	36.309	62.103	252.101	43.007	438.562
Cataluña	139.675	78.529	264.168	147.261	1.441.183	195.189	2.266.005
Extremadura	10.771	22.786	26.738	19.427	185.426	13.235	278.383
Galicia	37.851	74.454	37.751	48.754	310.583	18.057	527.450
Madrid	180.420	19.411	113.621	114.821	903.490	17.036	1.348.799
Murcia	25.843	13.309	21.307	21.014	200.320	4.713	286.507
Navarra	-	-	-	-	-	-	-
País Vasco	-	-	-	-	-	-	-
Rioja	3.772	6.610	4.696	4.225	51.339	1.105	71.747
C. Valenciana	81.423	29.953	90.913	89.840	717.514	26.925	1.036.568
TOTAL MUNICIPIOS	891.278	520.077	983.051	801.658	7.189.627	441.469	10.827.160

V.5. CARGA FINANCIERA

34. La carga financiera es la suma de las cuotas de amortización de los pasivos financieros (capítulo 9 del estado de gastos), y de los gastos financieros o intereses (capítulo 3 del estado de gastos). Los cabildos insulares son los que presentan un mayor peso de la carga financiera en relación con los ingresos corrientes.

(Importes en miles de €)

TIPOS DE ENTES	Intereses cap. 3 gastos	Amortiz. de pasivos financ. cap. 9 gastos	Total Carga Financiera (1)	Ingresos Corrientes (2)	% Carga financ. / Ingr. Crtes (1) / (2)
Ayuntamientos	1.393.133	3.771.575	5.164.708	42.593.801	12,13%
Dip. Reg. Común	80.341	596.198	676.539	5.607.415	12,07%
Dip. Reg. Foral	72.357	244.057	316.414	12.619.355	2,51%
Consejos Insulares	6.849	38.034	44.882	379.695	11,82%
Cabildos Insulares	20.278	160.756	181.034	1.331.941	13,59%
TOTAL NACIONAL	1.572.958	4.810.619	6.383.578	62.532.207	10,21%

35. En los municipios de menor población el peso de la carga financiera es inferior que en el resto de municipios, los cuales presentan unas tasas bastante similares entre sí destacando por su alto valor la de los municipios con una población mayor de 1.000.000 habitantes.

(Importes en miles de €)

ESTRATOS DE POBLACIÓN	Intereses cap. 3 gastos	Amortiz. de pasivos financ. cap. 9 gastos	Total Carga Financiera (1)	Ingresos Corrientes (2)	% Carga financ. / Ingr. Crtes (1) / (2)
>1.000.000 hab.	363.403	1.186.013	1.549.416	7.099.636	21,82%
De 500.001 a 1.000.000 hab.	97.641	196.941	294.582	2.792.126	10,55%
De 100.001 a 500.000 hab.	292.989	761.740	1.054.729	8.919.656	11,82%
De 50.001 a 100.000 hab.	179.700	416.669	596.369	5.335.396	11,18%
De 20.001 a 50.000 hab.	185.825	487.806	673.630	6.410.045	10,51%
De 5.001 a 20.000 hab.	185.185	485.301	670.486	7.167.369	9,35%
≤ 5.000 hab.	88.391	237.105	325.495	4.869.573	6,68%
TOTAL MUNICIPIOS	1.393.133	3.771.575	5.164.708	42.593.801	12,13%

VI. ESTRUCTURA DEL INGRESO LOCAL

VI.1. INGRESO TOTAL

36. Por entes, el 68,9% del ingreso total de las entidades locales corresponde a los municipios y el 31,1% restante a las provincias e islas.

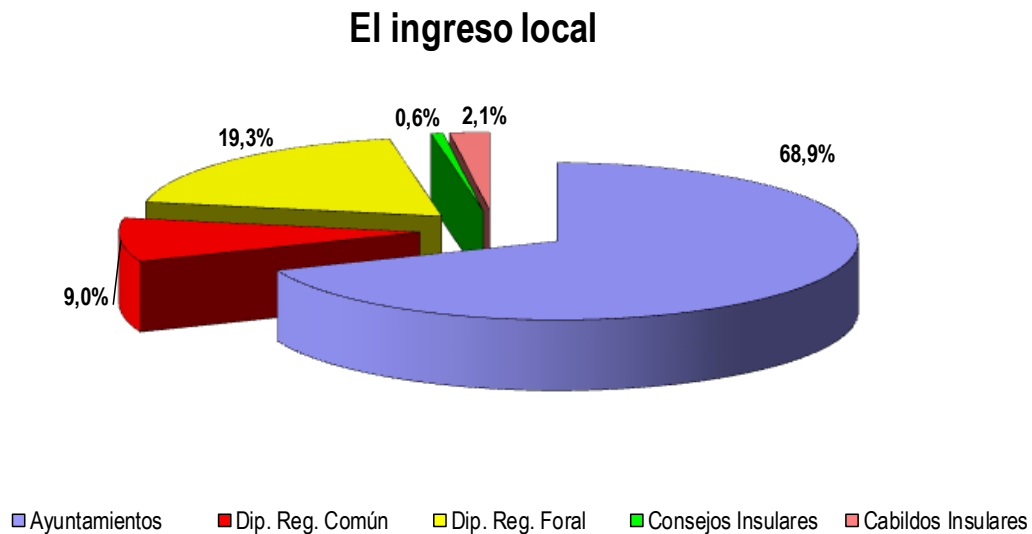

(Importes en miles de €)

TIPOS DE ENTES	Ingresos corrientes	Ingresos de capital	Ingresos no financieros	Ingresos financieros	TOTAL INGRESOS
Ayuntamientos	42.593.801	1.626.048	44.219.849	2.176.828	46.396.677
Dip. Reg. Común	5.607.415	270.962	5.878.377	167.102	6.045.479
Dip. Reg. Foral	12.619.355	39.475	12.658.830	338.762	12.997.592
Consejos Insulares	379.695	55.955	435.650	1.352	437.002
Cabildos Insulares	1.331.941	64.375	1.396.316	40.511	1.436.827
TOTAL NACIONAL	62.532.207	2.056.816	64.589.022	2.724.555	67.313.577

37. Existe una cierta homogeneidad en la estructura del ingreso local, excepto en el caso de las Diputaciones Forales, como consecuencia de los ingresos que éstas obtienen por impuestos estatales concertados, en aplicación del Concierto Económico con el País Vasco.

(en %)

TIPOS DE ENTES	Ingresos corrientes	Ingresos de capital	Ingresos no financieros	Ingresos financieros	TOTAL INGRESOS
Ayuntamientos	91,80%	3,50%	95,31%	4,69%	100,00%
Dip. Reg. Común	92,75%	4,48%	97,24%	2,76%	100,00%
Dip. Reg. Foral	97,09%	0,30%	97,39%	2,61%	100,00%
Consejos Insulares	86,89%	12,80%	99,69%	0,31%	100,00%
Cabildos Insulares	92,70%	4,48%	97,18%	2,82%	100,00%
TOTAL NACIONAL	92,90%	3,06%	95,95%	4,05%	100,00%

38. Considerando los municipios, por estratos de población, se obtiene la siguiente composición del ingreso. En los municipios con menos de 5.000 habitantes y en los que tienen más de 1.000.000 de habitantes el porcentaje de los ingresos corrientes sobre los totales es muy similar y está por debajo de la media (91,8%). Sin embargo, mientras que en los primeros los siguientes ingresos con mayor importancia relativa son los de capital en los segundos son los ingresos financieros.

(Importes en miles de €)

ESTRATOS DE POBLACIÓN	Ingresos corrientes	Ingresos de capital	Ingresos no financieros	Ingresos financieros	TOTAL INGRESOS
>1.000.000 hab.	7.099.636	146.991	7.246.627	742.769	7.989.396
De 500.001 a 1.000.000 hab.	2.792.126	60.003	2.852.129	22.921	2.875.050
De 100.001 a 500.000 hab.	8.919.656	135.869	9.055.525	601.941	9.657.466
De 50.001 a 100.000 hab.	5.335.396	145.221	5.480.617	309.057	5.789.673
De 20.001 a 50.000 hab.	6.410.045	225.708	6.635.753	239.047	6.874.800
De 5.001 a 20.000 hab.	7.167.369	307.187	7.474.555	189.691	7.664.247
≤ 5.000 hab.	4.869.573	605.070	5.474.643	71.402	5.546.045
TOTAL MUNICIPIOS	42.593.801	1.626.048	44.219.849	2.176.828	46.396.677

39. Los municipios de más de 1.000.000 de habitantes presentan la mayor cifra de ingresos medios por habitante, sobresaliendo por los ingresos corrientes y financieros. En los municipios con menos de 5.000 habitantes destaca el alto valor de los ingresos de capital por habitante (102,7 €) muy por encima del valor medio de todos los municipios.

Ingreso medio por habitante

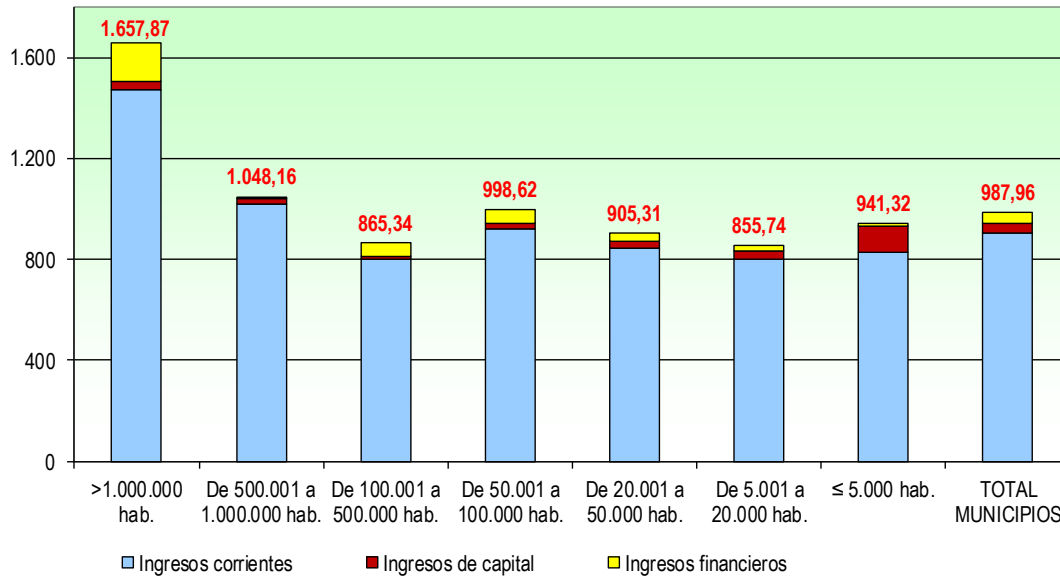

(€ por habitante)

ESTRATOS DE POBLACIÓN	Ingresos corrientes	Ingresos de capital	Ingresos no financieros	Ingresos financieros	TOTAL INGRESOS
>1.000.000 hab.	1.473,24	30,50	1.503,74	154,13	1.657,87
De 500.001 a 1.000.000 hab.	1.017,93	21,88	1.039,80	8,36	1.048,16
De 100.001 a 500.000 hab.	799,23	12,17	811,41	53,94	865,34
De 50.001 a 100.000 hab.	920,27	25,05	945,31	53,31	998,62
De 20.001 a 50.000 hab.	844,11	29,72	873,83	31,48	905,31
De 5.001 a 20.000 hab.	800,26	34,30	834,56	21,18	855,74
≤ 5.000 hab.	826,50	102,70	929,20	12,12	941,32
TOTAL MUNICIPIOS	906,99	34,62	941,61	46,35	987,96

40. Se registran importantes diferencias en los ingresos municipales por habitante según la comunidad autónoma donde radican los municipios. Madrid, Cataluña y Baleares son las que presentan un ingreso per cápita más elevado.

(€ por habitante)

COMUNIDADES AUTÓNOMAS	Ingresos corrientes	Ingresos de capital	Ingresos no financieros	Ingresos financieros	TOTAL INGRESOS
Andalucía	949,40	45,25	994,66	62,79	1.057,44
Aragón	962,64	95,36	1.057,99	18,77	1.076,76
Asturias	826,09	18,30	844,39	43,04	887,43
Illes Balears	1.087,32	30,23	1.117,55	70,37	1.187,92
Canarias	947,67	26,03	973,70	22,75	996,45
Cantabria	892,95	29,44	922,39	4,96	927,34
Castilla-León	839,86	48,74	888,60	13,08	901,68
Castilla-Mancha	816,36	41,35	857,70	15,84	873,54
Cataluña	1.138,47	40,57	1.179,04	30,35	1.209,39
Extremadura	808,38	71,28	879,66	24,61	904,28
Galicia	730,81	42,30	773,11	19,55	792,66
Madrid	1.147,76	19,60	1.167,36	136,02	1.303,38
Murcia	836,90	16,86	853,76	47,12	900,88
Navarra	-	-	-	-	-
País Vasco	-	-	-	-	-
Rioja	882,10	48,18	930,28	4,35	934,63
C. Valenciana	848,67	21,60	870,26	22,54	892,80
TOTAL NACIONAL	906,99	34,62	941,61	46,35	987,96

41. En los municipios los ingresos son fundamentalmente de carácter no financiero, siendo los más relevantes el IBI, las transferencias corrientes de la AGE y las tasas por prestaciones de servicios públicos o realización de actividades o por utilización privativa o aprovechamiento del dominio público.

CONCEPTOS DE INGRESOS	Importe <i>(miles de €)</i>	% sobre TOTAL INGRESOS	% sobre TOTAL INGRESOS NO FINANCIEROS
IBI	12.830.748	27,65%	29,02%
IVTM	2.264.105	4,88%	5,12%
IIVTNU	1.903.957	4,10%	4,31%
IAE	1.376.178	2,97%	3,11%
Resto Imp. Directos	424.961	0,92%	0,96%
ICIO	475.479	1,02%	1,08%
Resto Imp. Indirectos	541.046	1,17%	1,22%
Tasas	5.189.431	11,18%	11,74%
Precios públicos	581.023	1,25%	1,31%
Resto Capítulo 3	2.069.703	4,46%	4,68%
Ingresos Patrimoniales (Cap. 5 y 6)	1.232.459	2,66%	2,79%
Transferencias corrientes de la AGE	10.327.523	22,26%	23,35%
Transferencias corrientes de las CC. AA.	2.720.039	5,86%	6,15%
Transferencias corrientes de las Diputaciones	566.588	1,22%	1,28%
Transferencias corrientes otros sectores	330.626	0,71%	0,75%
Transferencias de capital	1.385.982	2,99%	3,13%
INGRESOS NO FINANCIEROS	44.219.849	95,31%	100,00%
Ingresos Financieros (cap. 8 y 9)	2.176.828	4,69%	
TOTAL INGRESOS	46.396.677	100,00%	

VI.2. AUTONOMÍA FINANCIERA

42. La autonomía financiera de los municipios, determinada por la importancia relativa de sus propios ingresos (tributos propios e ingresos patrimoniales), alcanza el 62,3% de sus recursos totales. Asimismo, se observa que en las diputaciones provinciales de régimen común sus ingresos propios suponen el 22,2% de sus recursos totales y en los consejos insulares esta cifra es aún más baja (12,19%).

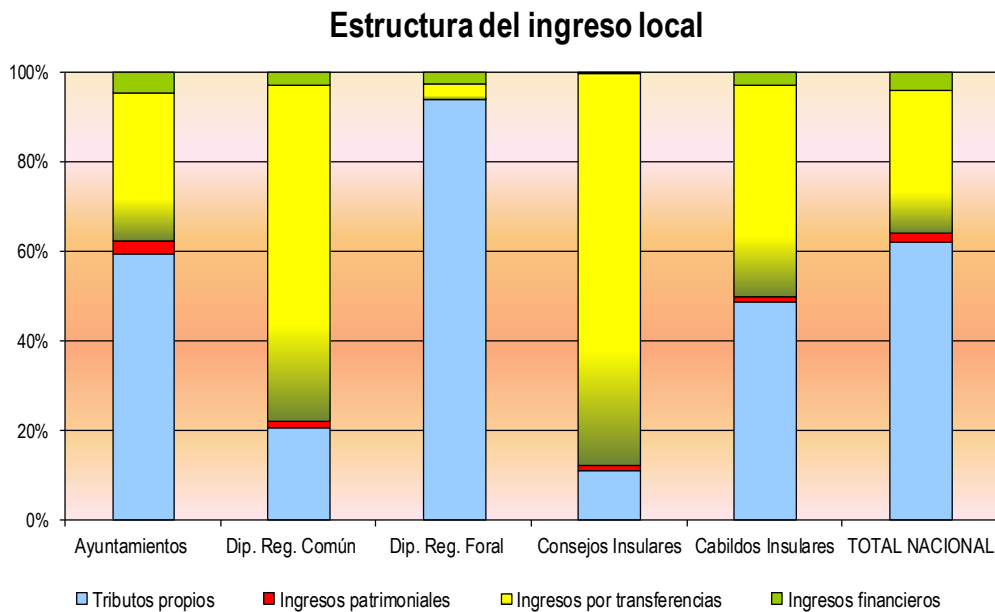

(Importes en miles de €)

TIPOS DE ENTES	Tributos propios (a)	Ingresos patrimoniales (b)	Ingresos por transferencias (c)	Ingresos financieros (d)	TOTAL INGRESOS
Ayuntamientos	27.656.631	1.232.459	15.330.758	2.176.828	46.396.677
Dip. Reg. Común	1.256.244	83.224	4.538.909	167.102	6.045.479
Dip. Reg. Foral	12.217.678	11.619	429.533	338.762	12.997.592
Consejos Insulares	48.010	5.280	382.359	1.352	437.002
Cabildos Insulares	702.386	12.924	681.007	40.511	1.436.827
TOTAL NACIONAL	41.880.950	1.345.506	21.362.567	2.724.555	67.313.577

(a) Capítulos 1, 2 y 3 del estado de ingresos.
 (b) Capítulos 5 y 6 del estado de ingresos.

(c) Capítulos 4 y 7 del estado de ingresos.
 (d) Capítulos 8 y 9 del estado de ingresos.

43. Por estratos de población, los ingresos propios de los municipios suponen más del 55% de sus recursos totales en cada uno de los estratos, siendo la cifra más baja la relativa a los municipios con menos de 5.000 habitantes con un 56% y llegando hasta un 67% para los municipios con población entre 50.000 y 100.000 habitantes.

Estructura del ingreso municipal

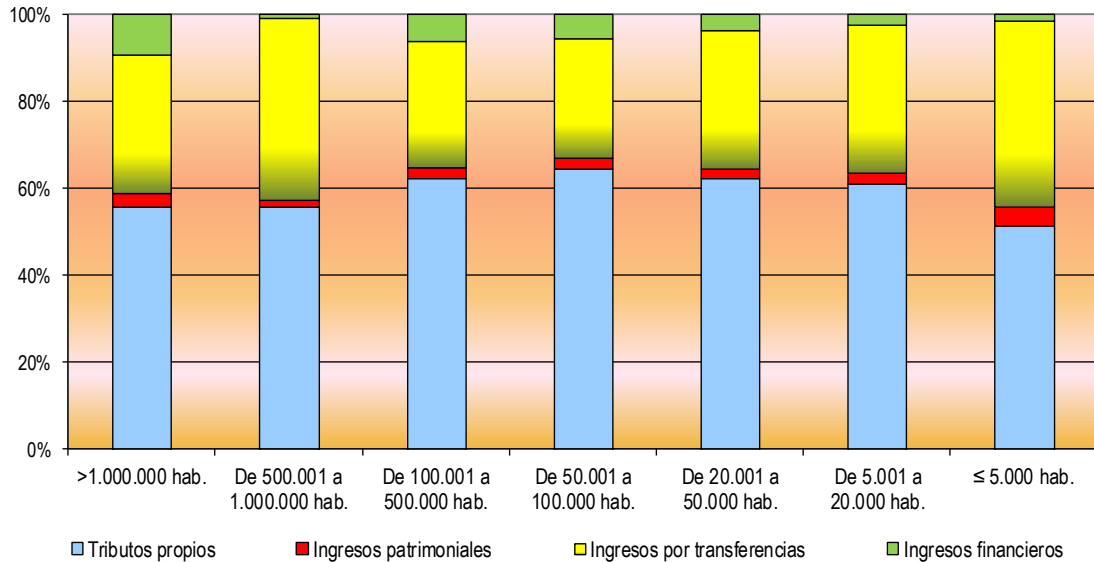

(Importes en miles de €)

ESTRATOS DE POBLACIÓN	Tributos propios (a)	Ingresos patrimoniales (b)	Ingresos por transferencias (c)	Ingresos financieros (d)	TOTAL INGRESOS
>1.000.000 hab.	4.459.929	246.207	2.540.491	742.769	7.989.396
De 500.001 a 1.000.000 hab.	1.605.862	42.335	1.203.931	22.921	2.875.050
De 100.001 a 500.000 hab.	6.019.428	244.573	2.791.524	601.941	9.657.466
De 50.001 a 100.000 hab.	3.737.033	140.893	1.602.690	309.057	5.789.673
De 20.001 a 50.000 hab.	4.285.144	148.864	2.201.745	239.047	6.874.800
De 5.001 a 20.000 hab.	4.691.098	177.670	2.605.787	189.691	7.664.247
≤ 5.000 hab.	2.858.138	231.915	2.384.590	71.402	5.546.045
TOTAL MUNICIPIOS	27.656.631	1.232.459	15.330.758	2.176.828	46.396.677

(a) Capítulos 1, 2 y 3 del estado de ingresos.
(b) Capítulos 5 y 6 del estado de ingresos.

(c) Capítulos 4 y 7 del estado de ingresos.
(d) Capítulos 8 y 9 del estado de ingresos.

VI.3. TRIBUTOS LOCALES

44. Los tributos y precios públicos de las Entidades locales representan el 62,2% de sus ingresos totales (vid. párrafo 42). En el ámbito provincial e insular, las diputaciones de régimen foral y los cabildos insulares presentan un porcentaje muy superior al de las entidades de régimen común, debido a la aplicación de los regímenes especiales correspondientes (Concierto Económico con el País Vasco y Régimen Económico Fiscal de Canarias) y, en su caso, al tratamiento presupuestario que se da a los recursos procedentes de los mismos.

Desglosados por capítulos los ingresos tributarios, destaca el mayor peso de los impuestos directos junto a las tasas y otros ingresos en los ayuntamientos mientras que los impuestos indirectos adquieren gran importancia en los cabildos insulares, debido a la aplicación del régimen especial citado.

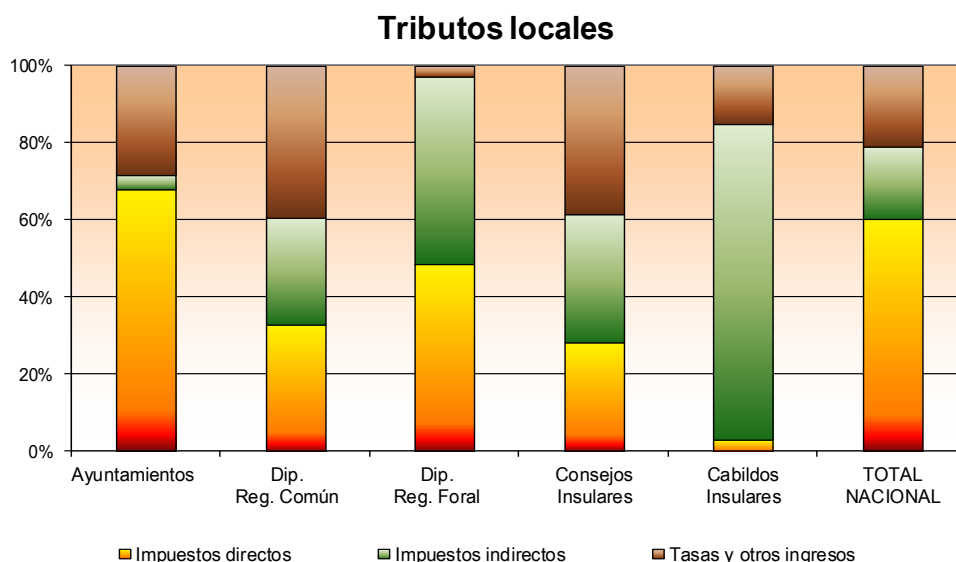

(Importes en miles de €)

TIPOS DE ENTES	Impuestos directos <i>Capítulo 1</i>	Impuestos indirectos <i>Capítulo 2</i>	Tasas y otros ingresos <i>Capítulo 3</i>	TOTAL INGRESOS TRIBUTARIOS
Ayuntamientos	18.799.949	1.016.526	7.840.156	27.656.631
Dip. Reg. Común	410.641	350.622	494.981	1.256.244
Dip. Reg. Foral	5.907.447	5.948.101	362.130	12.217.678
Consejos Insulares	13.486	15.991	18.533	48.010
Cabildos Insulares	20.275	575.354	106.758	702.386
TOTAL NACIONAL	25.151.798	7.906.594	8.822.558	41.880.950

45. En cuanto a los municipios, son los que tienen más de 50.000 habitantes los que arrojan mayores porcentajes de imposición indirecta, destacando aquellos cuya población está comprendida entre 50.000 y 100.000 habitantes. Sin embargo, los municipios que tienen un mayor porcentaje de tasas y otros ingresos (precios públicos, contribuciones especiales,...) son los de menor población, los que tienen menos de 5.000 habitantes.

Tributos locales municipales

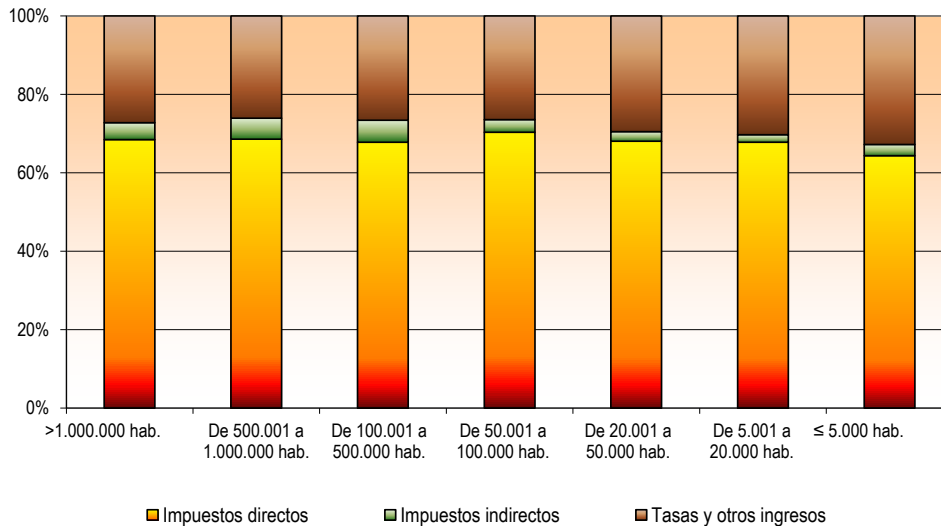

46. El indicador de ingresos fiscales municipales definido a partir de los ingresos obtenidos por los impuestos municipales, tasas, contribuciones especiales y recursos municipales de naturaleza tributaria, resulta para cada estrato de población analizado:

(Importes en miles de €)

ESTRATOS DE POBLACIÓN	IBI	IVTM	IIVTNU	IAE	ICIO	Resto impuestos (*)	Tasas y otros ingresos (**)	TOTAL INGRESOS FISCALES
>1.000.000 hab.	1.853.916	234.734	594.505	215.201	95.624	54	1.112.736	4.106.769
De 500.001 a 1.000.000 hab.	688.356	131.259	124.005	108.347	35.339	2	390.144	1.477.450
De 100.001 a 500.000 hab.	2.671.607	517.796	372.841	355.772	86.703	73.102	1.484.867	5.562.689
De 50.001 a 100.000 hab.	1.828.538	291.821	264.769	187.603	44.926	20.674	915.917	3.554.248
De 20.001 a 50.000 hab.	2.114.187	371.443	247.245	182.928	71.857	29.646	1.179.472	4.196.778
De 5.001 a 20.000 hab.	2.318.887	432.443	235.655	192.380	74.982	16.624	1.299.688	4.570.659
≤ 5.000 hab.	1.355.257	284.609	64.939	133.947	66.049	17.304	876.310	2.798.413
TOTAL MUNICIPIOS	12.830.748	2.264.105	1.903.957	1.376.178	475.479	157.404	7.259.134	26.267.006

(*) Incluye el resto de los impuestos excepto los impuestos estatales cedidos a las EE.LL. en aplicación del modelo de Participación en Tributos del Estado de los ayuntamientos de cesión.

(**) Se excluyen los precios públicos.

ESTRATOS DE POBLACIÓN	Total ingresos fiscales <i>(miles de euros)</i>	Población	Ingresos fiscales por habitante (€)	Índice de ingresos fiscales
>1.000.000 hab.	4.106.769	4.819.069	852,19	152,36
De 500.001 a 1.000.000 hab.	1.477.450	2.742.955	538,63	96,30
De 100.001 a 500.000 hab.	5.562.689	11.160.284	498,44	89,11
De 50.001 a 100.000 hab.	3.554.248	5.797.665	613,05	109,60
De 20.001 a 50.000 hab.	4.196.778	7.593.871	552,65	98,81
De 5.001 a 20.000 hab.	4.570.659	8.956.286	510,33	91,24
≤ 5.000 hab.	2.798.413	5.891.794	474,97	84,92
TOTAL MUNICIPIOS	26.267.006	46.961.924	559,33	100,00

Índice de ingresos fiscales por habitante
(Total Nacional = 100)

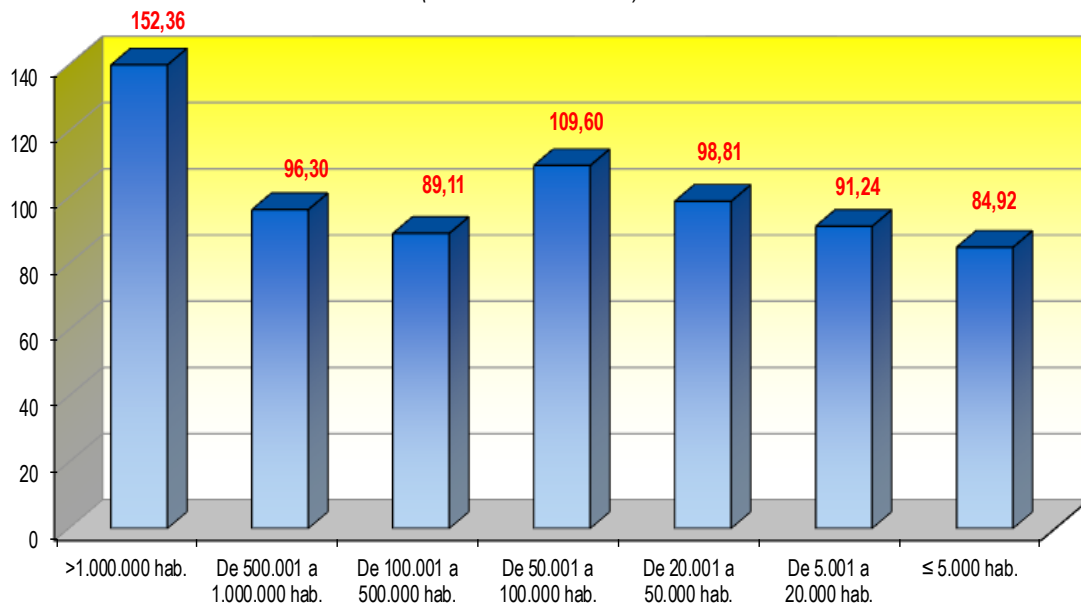

47. El índice de ingresos fiscales municipales definido en los términos antes citados, resulta para cada Comunidad Autónoma:

(Importes en miles de €)

COMUNIDADES AUTÓNOMAS	IBI	IVTM	IIVTNU	IAE	ICIO	Resto impuestos (*)	Tasas y otros ingresos (**)	TOTAL INGRESOS FISCALES
Andalucía	2.360.919	429.107	290.448	203.883	80.672	1.083	1.283.061	4.649.173
Aragón	324.265	70.961	57.083	46.822	16.325	109	245.451	761.016
Asturias	253.233	51.072	30.957	38.254	9.989	0	154.266	537.771
Illes Balears	412.316	63.955	51.613	32.054	26.599	70	292.010	878.616
Canarias	484.259	92.666	60.506	62.211	10.007	143.768	304.927	1.158.343
Cantabria	170.243	31.920	17.254	18.414	5.769	0	96.837	340.437
Castilla-León	632.670	126.721	59.731	66.473	22.592	1.541	393.713	1.303.441
Castilla-Mancha	525.492	109.929	37.819	47.817	22.646	9.126	362.506	1.115.335
Cataluña	2.616.393	405.356	374.355	349.913	81.187	786	1.447.781	5.275.770
Extremadura	244.512	50.154	11.913	19.855	13.150	554	146.443	486.582
Galicia	512.842	131.000	29.525	72.657	20.490	48	378.106	1.144.669
Madrid	2.228.449	345.722	656.789	234.218	105.637	124	1.145.149	4.716.088
Murcia	395.999	83.456	41.658	41.653	17.011	45	250.208	830.030
Navarra	-	-	-	-	-	-	-	-
País Vasco	-	-	-	-	-	-	-	-
Rioja	85.352	16.014	7.184	10.195	5.204	82	68.344	192.374
C. Valenciana	1.583.806	256.073	177.123	131.760	38.202	66	690.331	2.877.361
TOTAL MUNICIPIOS	12.830.748	2.264.105	1.903.957	1.376.178	475.479	157.404	7.259.134	26.267.006

(*) Incluye el resto de los impuestos excepto los impuestos estatales cedidos a las EE.LL. en aplicación del modelo de Participación en Tributos del Estado de los ayuntamientos de cesión.

(**) Se excluyen los precios públicos.

COMUNIDADES AUTÓNOMAS	Total ingresos fiscales (miles de euros)	Población	Ingresos fiscales por habitante (€)	Índice de ingresos fiscales
Andalucía	4.649.173	8.440.300	550,83	98,48
Aragón	761.016	1.347.150	564,91	101,00
Asturias	537.771	1.068.165	503,45	90,01
Illes Balears	878.616	1.111.674	790,35	141,30
Canarias	1.158.343	2.118.679	546,73	97,75
Cantabria	340.437	591.888	575,17	102,83
Castilla-León	1.303.441	2.519.875	517,26	92,48
Castilla-Mancha	1.115.335	2.100.998	530,86	94,91
Cataluña	5.275.770	7.553.650	698,44	124,87
Extremadura	486.582	1.104.004	440,74	78,80
Galicia	1.144.669	2.765.940	413,84	73,99
Madrid	4.716.088	6.495.551	726,05	129,81
Murcia	830.030	1.472.049	563,86	100,81
Navarra	-	644.477	-	-
País Vasco	-	2.191.682	-	-
Rioja	192.374	322.027	597,39	106,80
C. Valenciana	2.877.361	5.113.815	562,66	100,60
TOTAL MUNICIPIOS	26.267.006	46.961.924	559,33	100,00

Índice de ingresos fiscales por CC.AA. (Total Nacional = 100)

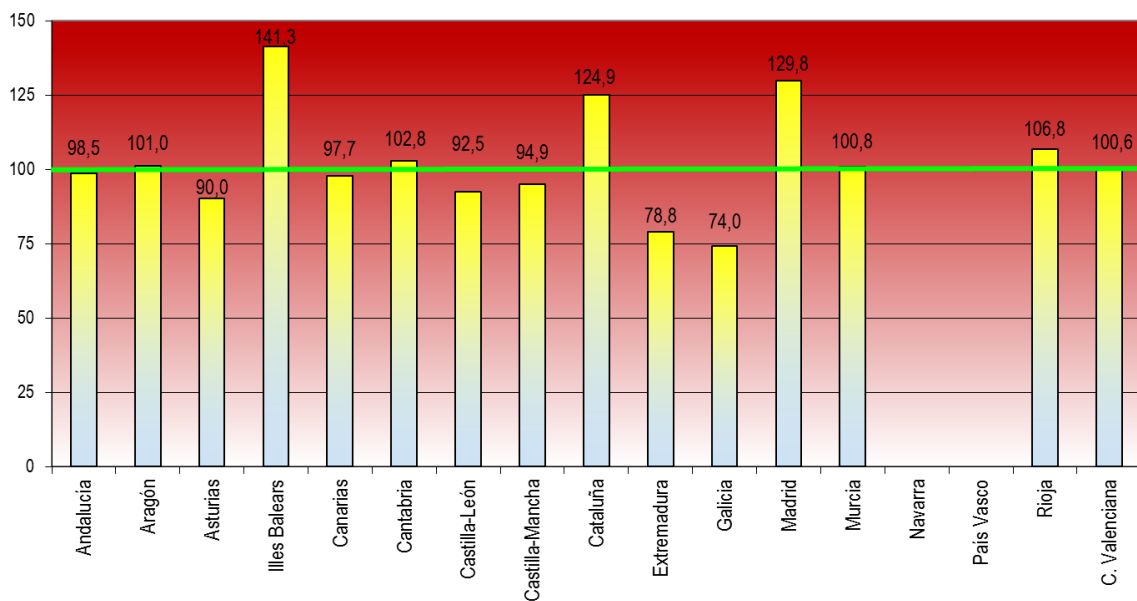

48. La composición de los impuestos locales recogida en los capítulos 1 (impuestos directos) y 2 (impuestos indirectos) es la siguiente. El IBI supone el 64,75% de los ingresos por esos conceptos:

(Importes en miles de €)

ESTRATOS DE POBLACIÓN	IBI	IVTM	IIVTNU	IAE	ICIO	Resto impuestos indirectos (*)	Resto de impuestos directos (*)	TOTAL IMPUESTOS DIRECTOS E INDIRECTOS
>1.000.000 hab.	1.853.916	234.734	594.505	215.201	95.624	97.254	155.584	3.246.817
De 500.001 a 1.000.000 hab.	688.356	131.259	124.005	108.347	35.339	50.878	49.308	1.187.490
De 100.001 a 500.000 hab.	2.671.607	517.796	372.841	355.772	86.703	252.488	162.229	4.419.437
De 50.001 a 100.000 hab.	1.828.538	291.821	264.769	187.603	44.926	75.904	55.500	2.749.061
De 20.001 a 50.000 hab.	2.114.187	371.443	247.245	182.928	71.857	31.220	1.693	3.020.573
De 5.001 a 20.000 hab.	2.318.887	432.443	235.655	192.380	74.982	16.358	265	3.270.971
≤ 5.000 hab.	1.355.257	284.609	64.939	133.947	66.049	16.943	382	1.922.126
TOTAL MUNICIPIOS	12.830.748	2.264.105	1.903.957	1.376.178	475.479	541.046	424.961	19.816.475

(*) Incluye los impuestos estatales cedidos a las Entidades locales, si bien no todas las entidades incluidas en el modelo de cesión hacen este tratamiento presupuestario, y el resultado de dicha cesión lo consideran transferencia corriente.

Impuestos municipales (Capítulos 1 y 2 de ingresos)

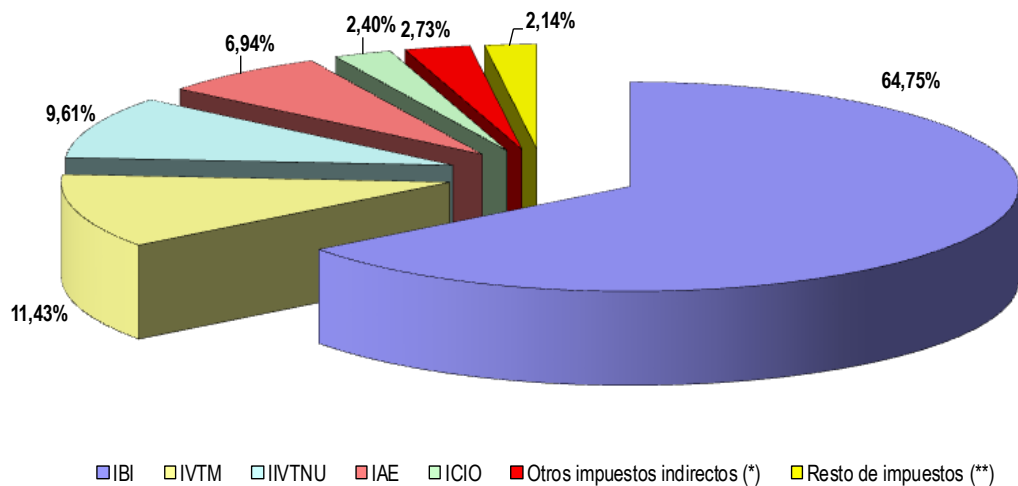

49. El papel preponderante del IBI se reproduce en la totalidad de comunidades autónomas, representando para el conjunto un 64,7% de los ingresos impositivos. El mayor porcentaje se registra en la Comunidad Valenciana (70,4% del total de impuestos) mientras que en las Islas Canarias es donde tiene menor peso en los ingresos impositivos (55,9%)

(Importes en miles de €)

COMUNIDADES AUTÓNOMAS	IBI	IVTM	IIVTNU	IAE	ICIO	Otros impuestos indirectos (*)	Resto de impuestos directos (*)	TOTAL IMPUESTOS DIRECTOS E INDIRECTOS
Andalucía	2.360.919	429.107	290.448	203.883	80.672	63.278	49.537	3.477.842
Aragón	324.265	70.961	57.083	46.822	16.325	16.680	15.766	547.902
Asturias	253.233	51.072	30.957	38.254	9.989	10.957	11.783	406.245
Illes Balears	412.316	63.955	51.613	32.054	26.599	10.861	6.862	604.259
Canarias	484.259	92.666	60.506	62.211	10.007	144.048	12.759	866.454
Cantabria	170.243	31.920	17.254	18.414	5.769	3.747	3.793	251.140
Castilla-León	632.670	126.721	59.731	66.473	22.592	24.410	21.988	954.585
Castilla-Mancha	525.492	109.929	37.819	47.817	22.646	19.131	10.651	773.485
Cataluña	2.616.393	405.356	374.355	349.913	81.187	75.678	84.042	3.986.923
Extremadura	244.512	50.154	11.913	19.855	13.150	6.009	5.200	350.793
Galicia	512.842	131.000	29.525	72.657	20.490	17.057	18.428	802.000
Madrid	2.228.449	345.722	656.789	234.218	105.637	97.459	143.793	3.812.067
Murcia	395.999	83.456	41.658	41.653	17.011	13.791	9.890	603.458
Navarra	-	-	-	-	-	-	-	-
País Vasco	-	-	-	-	-	-	-	-
Rioja	85.352	16.014	7.184	10.195	5.204	3.090	2.794	129.832
C. Valenciana	1.583.806	256.073	177.123	131.760	38.202	34.850	27.676	2.249.489
TOTAL MUNICIPIOS	12.830.748	2.264.105	1.903.957	1.376.178	475.479	541.046	424.961	19.816.475

(*) Incluye los impuestos estatales cedidos a las Entidades locales, si bien no todas las entidades incluidas en el modelo de cesión hacen este tratamiento presupuestario, y el resultado de dicha cesión lo consideran transferencia corriente.

50. Para financiar servicios públicos, las tasas por prestación de servicios representan el 35,8% del importe total del capítulo 3 en los municipios y el 29,1% en los cabildos insulares. En cuanto al apartado "Resto del capítulo 3", se recogen en él las contribuciones especiales, cuotas de urbanización, aprovechamientos urbanísticos, recargos y multas y otros conceptos suponiendo un 27,8% del volumen del capítulo 3.

Los ingresos por las tasas por prestación de servicios públicos básicos financiaron el 16,5% del gasto total de estos servicios públicos básicos, que fue de 17.316.113.miles de euros (vid. Párrafo 28 de esta publicación).

Estructura de las tasas, precios públicos y otros ingresos
(Capítulo 3)

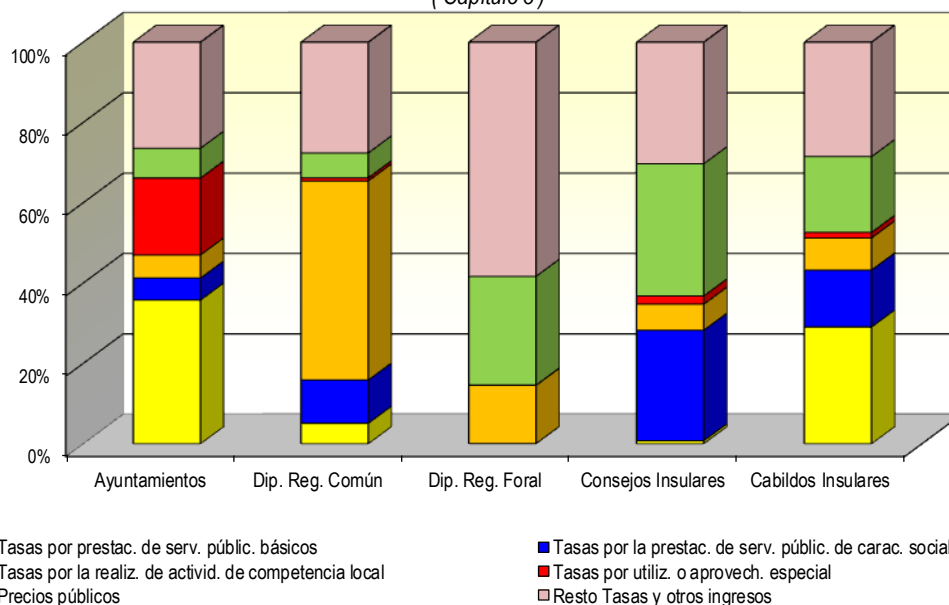

(Importes en miles de €)

TIPOS DE ENTES	Tasas por prestac. de serv. públic. básicos <i>art.30</i>	Tasas por prestac. de serv. públic. de carác. social y prefer. <i>art.31</i>	Tasas por realiz. de activid. de competencia local <i>art.32</i>	Tasas por utilización o aprovech. especial <i>art.33</i>	Precios públicos <i>art.34</i>	Contrib. especiales y otros ingresos <i>resto del capítulo 3</i>	TOTAL TASAS Y OTROS INGRESOS <i>Capítulo 3</i>
Ayuntamientos	2.808.034	428.815	451.013	1.501.568	581.023	2.069.703	7.840.156
Dip. Reg. Común	25.374	53.304	245.321	3.894	30.596	136.492	494.981
Dip. Reg. Foral	183	0	52.519	246	98.067	211.115	362.130
Consejos Insulares	143	5.102	1.198	382	6.099	5.609	18.533
Cabildos Insulares	31.083	15.133	8.528	1.467	20.150	30.397	106.758
TOTAL NACIONAL	2.864.817	502.354	758.579	1.507.558	735.935	2.453.316	8.822.558

51. El porcentaje de financiación de los servicios a través de tasas por prestación de servicios públicos básicos así como el de la financiación de las actividades a través de la tasa por la realización de actividades de competencia local disminuye cuanto mayor es la población del municipio: en los municipios de más de 1.000.000 de habitantes suponen el 22,9% del capítulo 3, aumentando hasta un porcentaje del 51,2% en los municipios de menos de 5.000 habitantes.

Estructura de las tasas y otros ingresos

(Capítulo 3)

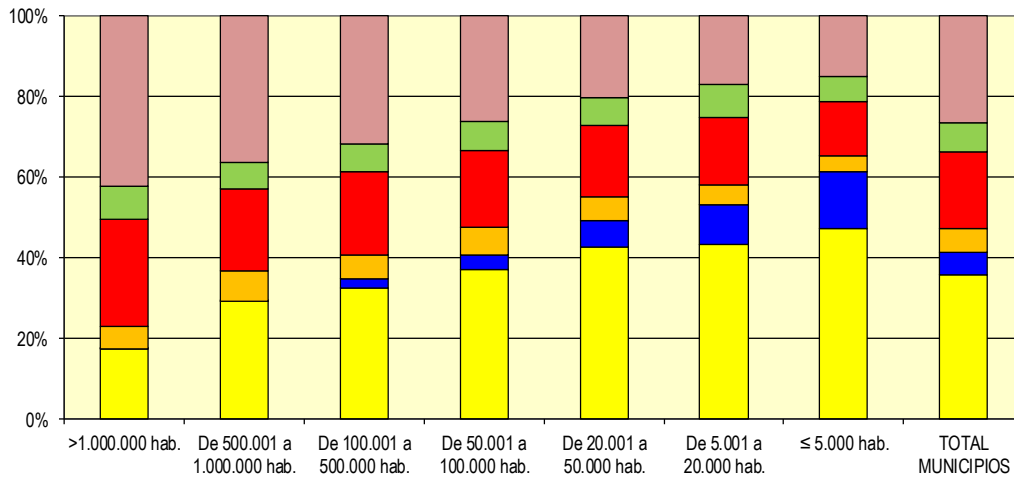

■ Tasas por prestac. de serv. públic. básicos
■ Tasas por la realiz. de activid. de competencia local
■ Precios públicos
■ Tasas por la prestac. de serv. públic. de carac. social y prefer.
■ Tasas por utiliz. o aprovech. especial
■ Resto Tasas y otros ingresos

(Importes en miles de €)

ESTRATOS DE POBLACIÓN	Tasas por prestac. de serv. públic. básicos <i>art.30</i>	Tasas por prestac. de serv. públic. de carac. social y prefer. <i>art.31</i>	Tasas por realiz. de activid. de competencia a local <i>art.32</i>	Tasas por utilización o aprovech. especial <i>art.33</i>	Precios públicos <i>art.34</i>	Contrib. especiales y otros ingresos <i>resto del capítulo 3</i>	TOTAL TASAS Y OTROS INGRESOS <i>Capítulo 3</i>
>1.000.000 hab.	208.248	2.160	69.305	318.800	100.376	514.222	1.213.112
De 500.001 a 1.000.000 hab.	121.816	235	30.853	85.393	28.228	151.846	418.371
De 100.001 a 500.000 hab.	520.967	33.009	96.850	327.470	115.123	506.571	1.599.990
De 50.001 a 100.000 hab.	365.319	36.476	68.811	187.012	72.056	258.298	987.973
De 20.001 a 50.000 hab.	538.135	84.053	74.995	223.546	85.099	258.743	1.264.571
De 5.001 a 20.000 hab.	613.360	140.367	71.311	234.663	120.439	239.987	1.420.127
≤ 5.000 hab.	440.189	132.515	38.888	124.683	59.703	140.035	936.013
TOTAL MUNICIPIOS	2.808.034	428.815	451.013	1.501.568	581.023	2.069.703	7.840.156

52. Por Comunidades Autónomas, la composición del capítulo 3 es la siguiente :

(Importes en miles de €)

COMUNIDADES AUTÓNOMAS	Tasas por prestac. de serv. públic. básicos <i>art.30</i>	Tasas por prestac. de serv. públic. de carác. social y prefer. <i>art.31</i>	Tasas por realiz. de activid. de competencia local <i>art.32</i>	Tasas por utilización o aprovech. especial <i>art.33</i>	Precios públicos <i>art.34</i>	Contrib. especiales y otros ingresos <i>resto del capítulo 3</i>	TOTAL TASAS Y OTROS INGRESOS <i>Capítulo 3</i>
Andalucía	530.989	56.966	81.780	227.204	58.170	386.122	1.341.231
Aragón	118.698	31.994	10.618	39.761	23.381	44.380	268.831
Asturias	57.612	8.510	13.568	34.755	16.533	39.823	170.800
Illes Balears	136.457	12.097	21.881	52.707	15.426	68.868	307.436
Canarias	171.762	9.241	12.944	44.586	17.388	66.394	322.316
Cantabria	49.636	3.498	5.902	16.244	19.996	21.557	116.833
Castilla-León	185.251	24.730	18.093	76.482	36.325	89.156	430.038
Castilla-Mancha	168.637	52.603	20.910	58.042	19.250	62.315	381.755
Cataluña	506.092	111.508	100.734	334.075	180.690	395.372	1.628.471
Extremadura	52.686	30.729	7.996	24.261	13.127	30.771	159.570
Galicia	196.679	18.137	20.632	70.163	21.444	72.495	399.550
Madrid	245.258	21.068	76.347	322.126	109.442	480.350	1.254.591
Murcia	109.886	3.966	10.856	40.030	10.953	85.469	261.161
Navarra	-	-	-	-	-	-	-
País Vasco	-	-	-	-	-	-	-
Rioja	35.357	5.348	2.707	9.241	3.067	15.691	71.411
C. Valenciana	243.036	38.419	46.046	151.892	35.832	210.937	726.163
TOTAL MUNICIPIOS	2.808.034	428.815	451.013	1.501.568	581.023	2.069.703	7.840.156

53. La eficacia de la gestión recaudatoria se define como cociente entre la recaudación obtenida y los derechos liquidados. Las tasas, precios públicos y otros ingresos presentan un elevado volumen de derechos liquidados pendiente de recaudar a final de ejercicio

TIPOS DE ENTES	% Recaudación impuestos directos (*)	% Recaudación impuestos indirectos (*)	% Recaudación de tasas, precios públicos y otros (*)
Ayuntamientos	84,50%	86,41%	78,07%
Dip. Reg. Común	87,42%	98,85%	94,33%
Dip. Reg. Foral	96,43%	94,19%	60,37%
Consejos Insulares	94,70%	100,00%	88,65%
Cabildos Insulares	87,33%	99,88%	79,63%

(*) Porcentaje de recaudación sobre derechos liquidados en cada capítulo de ingresos

54. En cuanto a los impuestos directos municipales, la recaudación del IBI, del IVTM y del IAE se sitúa en cada estrato de población, por encima del 73% de los derechos liquidados, mientras que la recaudación del IVTNU y del ICIO arroja unos porcentajes menores.

(% Recaudación sobre Derechos Reconocidos Netos)

ESTRATOS DE POBLACIÓN	IBI	IVTM	IIVTNU	IAE	ICIO
>1.000.000 hab.	91,27%	81,83%	87,72%	88,18%	74,56%
De 500.001 a 1.000.000 hab.	76,87%	79,92%	80,24%	73,59%	66,60%
De 100.001 a 500.000 hab.	86,16%	84,29%	74,22%	81,81%	66,47%
De 50.001 a 100.000 hab.	85,26%	82,29%	70,38%	85,52%	69,33%
De 20.001 a 50.000 hab.	84,46%	83,12%	64,25%	84,77%	64,51%
De 5.001 a 20.000 hab.	83,57%	85,30%	64,38%	86,49%	77,24%
≤ 5.000 hab.	85,12%	87,28%	70,08%	90,38%	89,62%
TOTAL MUNICIPIOS	85,41%	83,90%	75,64%	84,55%	72,99%

55. Por Comunidades Autónomas existe una cierta homogeneidad en los resultados de la gestión recaudatoria, con la excepción de Andalucía (71,21%), Canarias (71,94%), Extremadura (72,79%) y Murcia (72,83%), que presentan porcentajes de recaudación relativamente bajos. Por impuestos, destaca especialmente a la baja la recaudación del ICIO y del IVTNU.

(% Recaudación sobre Derechos Reconocidos Netos)

COMUNIDADES AUTÓNOMAS	IBI	IVTM	IIVTNU	IAE	ICIO
Andalucía	74,72%	79,77%	63,55%	73,79%	64,20%
Aragón	92,60%	90,36%	79,81%	88,01%	78,36%
Asturias	96,08%	98,00%	84,84%	98,35%	74,64%
Illes Balears	81,22%	73,05%	78,41%	76,99%	83,21%
Canarias	79,48%	75,10%	57,43%	83,30%	64,42%
Cantabria	91,59%	89,34%	81,84%	87,11%	84,59%
Castilla-León	91,86%	91,82%	80,42%	82,85%	84,14%
Castilla-Mancha	85,20%	85,16%	72,65%	86,99%	80,11%
Cataluña	91,28%	87,17%	77,10%	88,34%	70,53%
Extremadura	73,54%	77,19%	63,11%	81,91%	68,21%
Galicia	90,44%	88,21%	84,04%	89,58%	86,17%
Madrid	88,00%	82,02%	81,61%	84,98%	73,22%
Murcia	80,13%	82,88%	69,63%	80,04%	51,49%
Navarra	-	-	-	-	-
País Vasco	-	-	-	-	-
Rioja	85,80%	91,64%	79,71%	89,59%	86,29%
C. Valenciana	86,11%	83,28%	71,81%	85,81%	78,38%
TOTAL MUNICIPIOS	85,41%	83,90%	75,64%	84,55%	72,99%

56. La eficacia de la gestión recaudatoria, medida en los términos expuestos en el párrafo 53 de esta publicación, para el caso concreto del IBI, en cuanto ingreso propio de mayor relevancia, y agrupando los municipios por comunidades autónomas, se detalla en el siguiente gráfico. Destaca la comunidad de Asturias con un porcentaje superior al 96% seguida por Aragón (92,6%), Castilla-León (91,9%), Cantabria (91,6%), Cataluña (91,3%) y Galicia (90,4%). En la parte inferior de la gestión recaudatoria están Andalucía, Extremadura y Canarias que están por debajo del 80%.

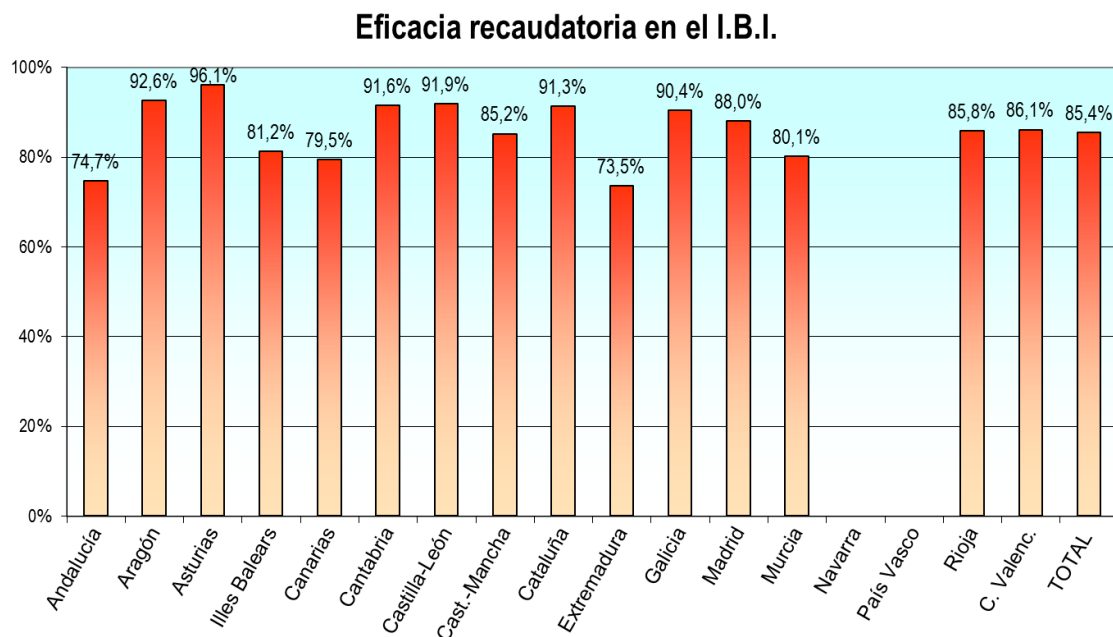

57. Los problemas de gestión recaudatoria se presentan, con carácter general, en los denominados "Otros ingresos del capítulo 3" (Contribuciones especiales, cuotas de urbanización, aprovechamiento urbanístico, recargos, multas y otros conceptos). Esta situación se observa en todos los estratos de población aunque el porcentaje de recaudación es ligeramente inferior en los de población superior a 1.000.000 de habitantes, que no llega al 70%.

Recaudación s / derechos liquidados en ingresos del Capítulo 3

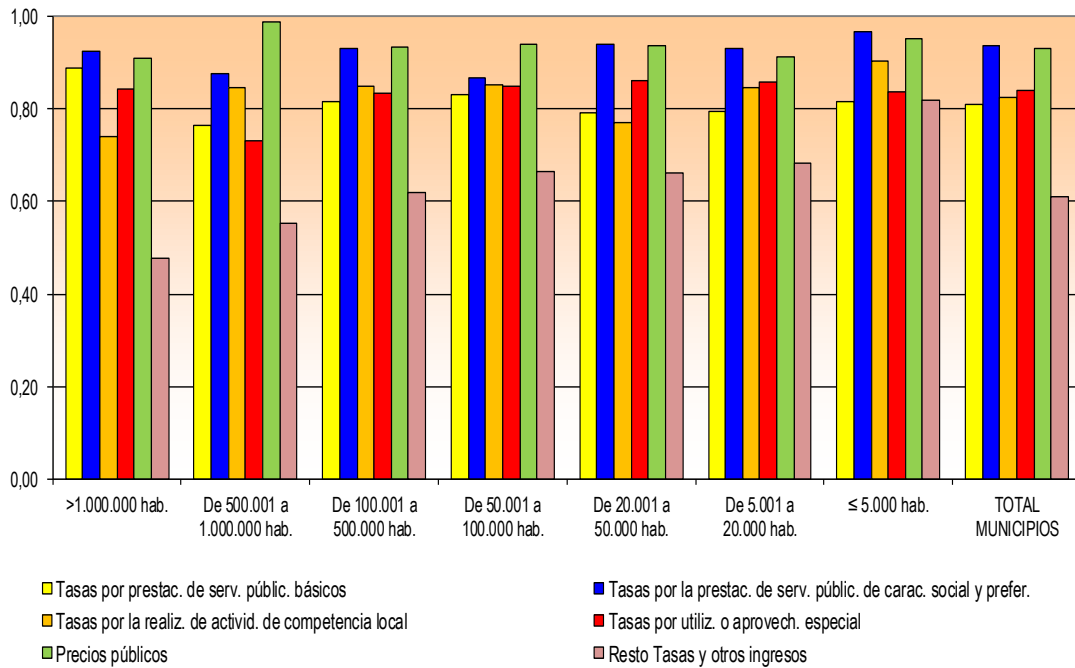

(% Recaudación sobre Derechos Reconocidos Netos)

ESTRATOS DE POBLACIÓN	Tasas por prestac. de serv. públic. básicos <i>art.30</i>	Tasas por prestac. de serv. públic. de carac. social y prefer. <i>art.31</i>	Tasas por realiz. de activid. de competencia a local <i>art.32</i>	Tasas por utilización o aprovech. especial <i>art.33</i>	Precios públicos <i>art.34</i>	Contrib. especiales y otros ingresos <i>resto del capítulo 3</i>	TOTAL TASAS Y OTROS INGRESOS <i>Capítulo 3</i>
>1.000.000 hab.	88,89%	92,58%	74,03%	84,31%	90,93%	47,82%	69,60%
De 500.001 a 1.000.000 hab.	76,59%	87,64%	84,81%	73,19%	98,90%	55,23%	70,26%
De 100.001 a 500.000 hab.	81,51%	93,17%	84,89%	83,56%	93,50%	61,82%	77,00%
De 50.001 a 100.000 hab.	83,07%	86,85%	85,35%	85,11%	94,00%	66,43%	80,20%
De 20.001 a 50.000 hab.	79,18%	94,05%	77,10%	86,25%	93,66%	66,08%	79,59%
De 5.001 a 20.000 hab.	79,37%	93,02%	84,58%	85,94%	91,24%	68,17%	81,18%
≤ 5.000 hab.	81,58%	96,76%	90,55%	83,61%	95,22%	81,93%	85,30%
TOTAL MUNICIPIOS	81,14%	93,86%	82,43%	84,10%	93,11%	61,06%	78,07%

58. Por comunidades autónomas la recaudación media del capítulo 3 oscila entre el 52,13% de Madrid en el epígrafe “Contribuciones especiales y otros ingresos” y el 98,62% también de Madrid en el epígrafe de los “Precios públicos”. La recaudación más alta del total del capítulo 3 “Tasas y otros ingresos” se produce en la Rioja, ascendiendo al 98,14%; la más baja se corresponde con la comunidad de Andalucía, con el 71,79%.

% Recaudación sobre Derechos Reconocidos Netos

COMUNIDADES AUTÓNOMAS	Tasas por prestac. de serv. públic. básicos <i>art.30</i>	Tasas por prestac. de serv. públic. de carác. social y prefer. <i>art.31</i>	Tasas por realiz. de activid. de competencia local <i>art.32</i>	Tasas por utilización o aprovech. especial <i>art.33</i>	Precios públicos <i>art.34</i>	Contrib. especiales y otros ingresos <i>resto del capítulo 3</i>	TOTAL TASAS Y OTROS INGRESOS <i>Capítulo 3</i>
Andalucía	74,95%	89,35%	80,79%	76,32%	94,87%	56,82%	71,79%
Aragón	82,93%	96,53%	93,53%	87,81%	97,70%	77,09%	86,01%
Asturias	70,29%	84,83%	83,48%	86,70%	93,80%	77,06%	79,26%
Illes Balears	79,31%	96,97%	88,34%	88,48%	95,74%	66,28%	80,13%
Canarias	79,55%	94,85%	89,64%	83,32%	97,72%	69,13%	79,75%
Cantabria	77,97%	96,38%	85,59%	93,50%	96,24%	75,90%	83,81%
Castilla-León	86,74%	97,40%	90,33%	84,92%	93,08%	70,17%	84,28%
Castilla-Mancha	75,13%	94,90%	54,54%	87,10%	92,93%	74,27%	79,31%
Cataluña	84,97%	94,73%	86,40%	86,30%	86,90%	59,79%	80,10%
Extremadura	70,93%	88,35%	79,45%	84,24%	94,67%	68,37%	78,20%
Galicia	79,87%	94,14%	93,92%	85,64%	97,20%	73,63%	82,05%
Madrid	86,71%	95,58%	71,55%	82,70%	98,62%	52,13%	72,71%
Murcia	83,14%	93,44%	86,59%	79,43%	95,56%	61,72%	76,38%
Navarra	-	-	-	-	-	-	-
País Vasco	-	-	-	-	-	-	-
Rioja	89,23%	96,24%	89,68%	94,98%	97,11%	81,42%	89,14%
C. Valenciana	86,67%	95,66%	90,10%	88,30%	92,36%	64,50%	81,54%
TOTAL	81,14%	93,86%	82,43%	84,10%	93,11%	61,06%	78,07%

VI.4. INGRESOS ASOCIADOS A LA ACTIVIDAD URBANÍSTICA

59. En el año 2013 los ingresos patrimoniales asociados a la actividad urbanística representaron para los municipios el 1,11% de los ingresos no financieros, siendo más significativos en los estratos de 20.001 a 50.000 habitantes (1,26%) y de 100.001 a 500.000 habitantes (1,25%). El 41,7% de los ingresos patrimoniales citados corresponden a las tasas por licencias urbanísticas y análogas y el 31,2% a la enajenación de terrenos.

(Importes en miles de €)

ESTRATOS DE POBLACIÓN	Tasas por licencias urbanísticas y análogas conceptos 321+322+323	Ingresos por actuaciones de urbanización concepto 396	Aprovecham. urbanísticos concepto 397	Enajenación de terrenos art 60	TOTAL INGRESOS ASOCIADOS A LA ACTIVIDAD URBANÍSTICA	% sobre ingresos no financieros
>1.000.000 hab.	19.214	269	6.498	51.743	77.724	1,07%
De 500.001 a 1.000.000 hab.	11.870	940	-4	4.810	17.615	0,62%
De 100.001 a 500.000 hab.	40.220	34.928	12.003	26.346	113.496	1,25%
De 50.001 a 100.000 hab.	32.612	2.144	14.046	16.845	65.647	1,20%
De 20.001 a 50.000 hab.	41.882	12.677	10.757	18.540	83.856	1,26%
De 5.001 a 20.000 hab.	40.640	11.610	12.787	19.582	84.618	1,13%
≤ 5.000 hab.	18.105	5.396	8.982	15.146	47.629	0,87%
TOTAL MUNICIPIOS	204.542	67.964	65.068	153.011	490.585	1,11%

Ingresos asociados a la actividad urbanística

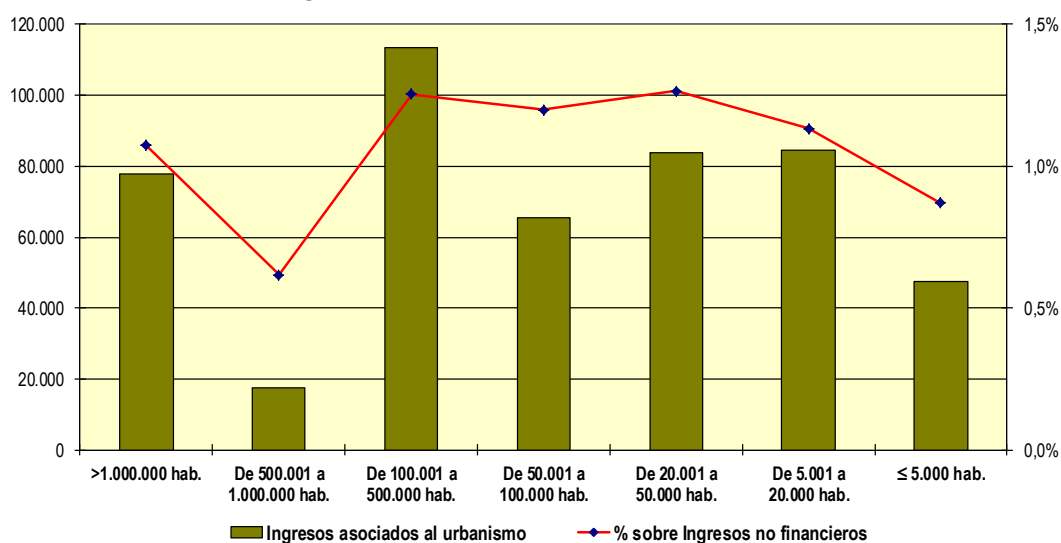

VI. 5. INGRESOS POR TRANSFERENCIAS

60. Los ingresos por transferencias recibidas por las entidades locales proceden en un 69,6% de la Administración General del Estado y el 21,2% de las comunidades autónomas.

TIPOS DE ENTES	Del Estado	De las CC.AA	De Diputaciones, Consejos o Cabildos	Resto transferencias Capítulos 4 y 7	TOTAL TRANSFERENCIAS Capítulos 4 y 7
Ayuntamientos	10.539.692	3.173.449	1.046.377	571.241	15.330.758
Dip. Reg. Común	3.862.634	502.013	2.432	171.830	4.538.909
Dip. Reg. Foral	73.451	215.202	0	140.880	429.533
Consejos Insulares	97.721	278.661	49	5.927	382.359
Cabildos Insulares	297.325	361.336	0	22.345	681.007
TOTAL NACIONAL	14.870.824	4.530.661	1.048.858	912.223	21.362.567

61. En cuanto a las transferencias corrientes, representan el 91,6% respecto del total de las transferencias. Tanto en los ayuntamientos como en las diputaciones de régimen común, tienen su principal origen en la Administración General del Estado, representando, respectivamente, el 74,1% y el 89,5% del volumen total de transferencias corrientes recibidas.

(Importes en miles de €)

TIPOS DE ENTES	Del Estado	De las CC.AA	De Diputaciones, Consejos o Cabildos	Resto transferencias corrientes Capítulo 4	TOTAL TRANSFERENCIAS CORRIENTES Capítulo 4
Ayuntamientos	10.327.523	2.720.039	566.588	330.626	13.944.777
Dip. Reg. Común	3.830.848	374.556	2.417	71.511	4.279.332
Dip. Reg. Foral	73.451	204.383	0	114.252	392.087
Consejos Insulares	92.179	229.435	8	4.782	326.404
Cabildos Insulares	279.123	320.656	0	18.365	618.144
TOTAL NACIONAL	14.603.125	3.849.070	569.014	539.536	19.560.745

(Importes en miles de €)

ESTRATOS DE POBLACIÓN	Del Estado	De las CC.AA	De Diputaciones, Consejos o Cabildos	Resto transferencias corrientes <i>Capítulo 4</i>	TOTAL TRANSFERENCIAS CORRIENTES <i>Capítulo 4</i>
>1.000.000 hab.	2.280.386	142.019	2.335	69.839	2.494.578
De 500.001 a 1.000.000 hab.	1.003.879	141.294	333	6.653	1.152.160
De 100.001 a 500.000 hab.	2.081.896	520.953	37.611	53.402	2.693.861
De 50.001 a 100.000 hab.	1.094.006	322.607	31.273	34.297	1.482.183
De 20.001 a 50.000 hab.	1.418.363	460.392	82.158	40.632	2.001.545
De 5.001 a 20.000 hab.	1.505.178	563.146	198.856	54.563	2.321.743
≤ 5.000 hab.	943.816	569.628	214.023	71.241	1.798.707
TOTAL MUNICIPIOS	10.327.523	2.720.039	566.588	330.626	13.944.777

62. Las transferencias de capital tienen su origen principal en las comunidades autónomas, representando éstas para los ayuntamientos el 32,7% del volumen total de transferencias de capital recibidas y, para las diputaciones de régimen común, el 49,1%.

(Importes en miles de €)

TIPOS DE ENTES	Del Estado	De las CC.AA	De Diputaciones, Consejos o Cabildos	Resto transferencias de capital <i>Capítulo 7</i>	TOTAL TRANSFERENCIAS DE CAPITAL <i>Capítulo 7</i>
Ayuntamientos	212.169	453.410	479.789	240.615	1.385.982
Dip. Reg. Común	31.786	127.456	14	100.320	259.577
Dip. Reg. Foral	0	10.818	0	26.628	37.447
Consejos Insulares	5.542	49.226	42	1.145	55.955
Cabildos Insulares	18.202	40.681	0	3.980	62.862
TOTAL NACIONAL	267.699	681.591	479.845	372.687	1.801.822

(Importes en miles de €)

ESTRATOS DE POBLACIÓN	Del Estado	De las CC.AA	De Diputaciones, Consejos o Cabildos	Resto transferencias de capital <i>Capítulo 7</i>	TOTAL TRANSFERENCIAS DE CAPITAL <i>Capítulo 7</i>
>1.000.000 hab.	955	13.240	5.360	26.358	45.913
De 500.001 a 1.000.000 hab.	4.553	28.142	4.001	15.076	51.772
De 100.001 a 500.000 hab.	13.561	33.224	14.532	36.345	97.662
De 50.001 a 100.000 hab.	13.664	40.662	26.049	40.133	120.508
De 20.001 a 50.000 hab.	36.551	61.900	50.453	51.295	200.199
De 5.001 a 20.000 hab.	51.074	95.459	109.471	28.040	284.044
≤ 5.000 hab.	91.810	180.782	269.923	43.368	585.883
TOTAL MUNICIPIOS	212.169	453.410	479.789	240.615	1.385.982

VII. MAGNITUDES FINANCIERAS

63. El conjunto de las entidades locales presenta los siguientes valores en las magnitudes financieras más importantes, debiendo destacarse la existencia, en el sector, de un saldo de operaciones no financieras de signo positivo, propiciada por un mayor volumen de los ingresos no financieros en comparación con los gastos no financieros.

(Importes en millones de €)

Magnitudes	Importes
Ingresos Corrientes	62.532
Gastos Corrientes	51.177
Ahorro Bruto	11.355
Ahorro Neto	6.545
Ingresos no financieros	64.589
Gastos no financieros	56.981
Saldo de operaciones no financieras	7.608

64. Considerando las entidades locales que han cumplido con la obligación de remitir las liquidaciones de sus presupuestos al Ministerio de Economía y Hacienda (vid. párrafo 10, en apartado IV de esta publicación), el número de las que presentan en 2013 signo positivo y negativo en las magnitudes financieras, es el siguiente:

TIPOS DE ENTES	Signo	Ahorro bruto	Ahorro neto	Saldo de operaciones no financieras	Remanente de tesorería
Ayuntamientos(*)	Positivo	6.985	6.570	6.623	7.156
	Negativo	464	879	826	293
Diputaciones de Régimen Común	Positivo	38	38	36	38
	Negativo	0	0	2	0
Diputaciones de Régimen Foral	Positivo	3	3	3	3
	Negativo	0	0	0	0
Consejos Insulares	Positivo	3	3	3	3
	Negativo	1	1	1	1
Cabildos Insulares	Positivo	7	7	7	7
	Negativo	0	0	0	0

(*)No incluye los municipios de Navarra y País Vasco

VII.1. AHORRO DE LAS ENTIDADES LOCALES

65. El ahorro bruto¹ del conjunto de las entidades locales ha ascendido en 2013 a, 11.355,32 millones de euros. El 74,2% de éste se ha generado en los ayuntamientos, el 16,3% en las diputaciones de régimen común, el 6,4% en las diputaciones forales de los territorios históricos del País Vasco y el 3,1% restante en los consejos y cabildos insulares.

El mayor volumen de ahorro bruto en relación con los ingresos corrientes se ha generado en las diputaciones de régimen común, seguido de la generación de ahorro en los cabildos insulares y los ayuntamientos.

% Ahorro bruto s / Ingresos corrientes

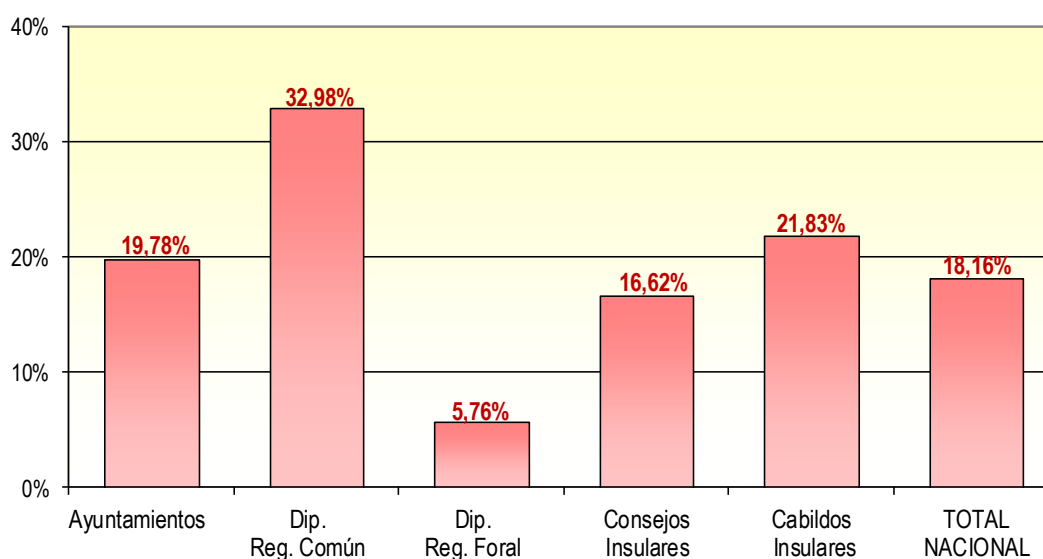

(Importes en miles de €)

TIPOS DE ENTES	Ingresos corrientes	Gastos corrientes	Ahorro bruto	% Ahorro bruto / Ingresos corrientes
Ayuntamientos	42.593.801	34.168.650	8.425.151	19,78%
Dip. Reg. Común	5.607.415	3.757.921	1.849.493	32,98%
Dip. Reg. Foral	12.619.355	11.892.559	726.796	5,76%
Consejos Insulares	379.695	316.583	63.112	16,62%
Cabildos Insulares	1.331.941	1.041.174	290.767	21,83%
TOTAL NACIONAL	62.532.207	51.176.887	11.355.319	18,16%

¹ Diferencia entre ingresos corrientes (capítulos 1 a 5) y gastos corrientes (capítulos 1 a 5).

66. En relación con los ingresos corrientes, destaca la generación de ahorro bruto de los municipios de Madrid y Barcelona.

% Ahorro Bruto municipal s / Ingresos Corrientes

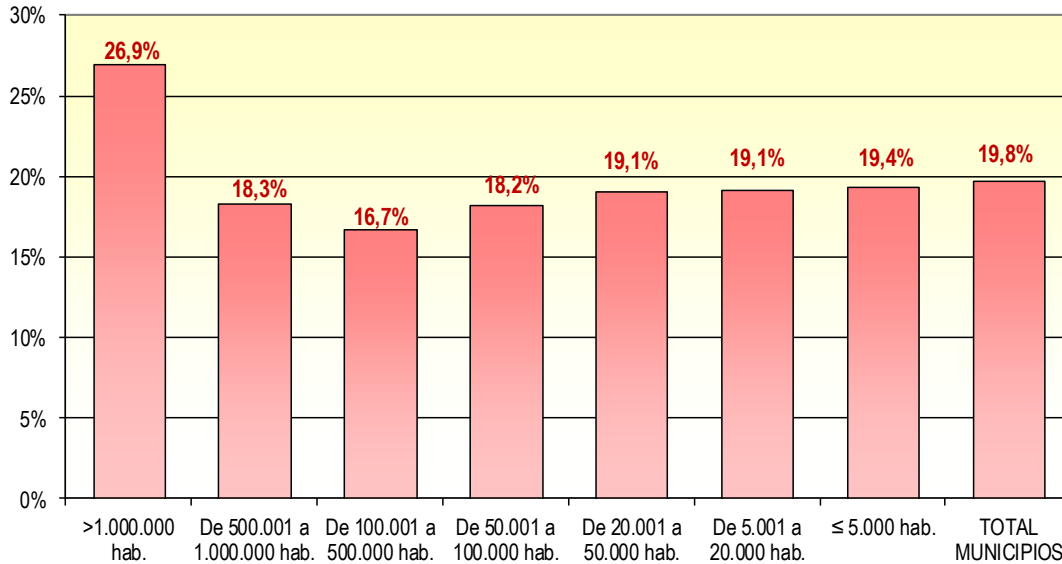

(Importes en miles de €)

ESTRATOS DE POBLACIÓN	Ingresos corrientes	Gastos corrientes	Ahorro bruto	% Ahorro bruto / Ingresos corrientes
>1.000.000 hab.	7.099.636	5.186.383	1.913.252	26,95%
De 500.001 a 1.000.000 hab.	2.792.126	2.280.690	511.436	18,32%
De 100.001 a 500.000 hab.	8.919.656	7.429.873	1.489.783	16,70%
De 50.001 a 100.000 hab.	5.335.396	4.363.451	971.945	18,22%
De 20.001 a 50.000 hab.	6.410.045	5.186.016	1.224.029	19,10%
De 5.001 a 20.000 hab.	7.167.369	5.795.198	1.372.171	19,14%
≤ 5.000 hab.	4.869.573	3.927.039	942.534	19,36%
TOTAL MUNICIPIOS	42.593.801	34.168.650	8.425.151	19,78%

67. Agrupados por comunidades autónomas, el mayor volumen de ahorro bruto (por encima del 20% de los ingresos corrientes) se ha generado en Baleares, Madrid, Castilla-León, Canarias y Cataluña.

% Ahorro bruto s/ Ing. corrientes de los municipios agrupados por CC.AA.

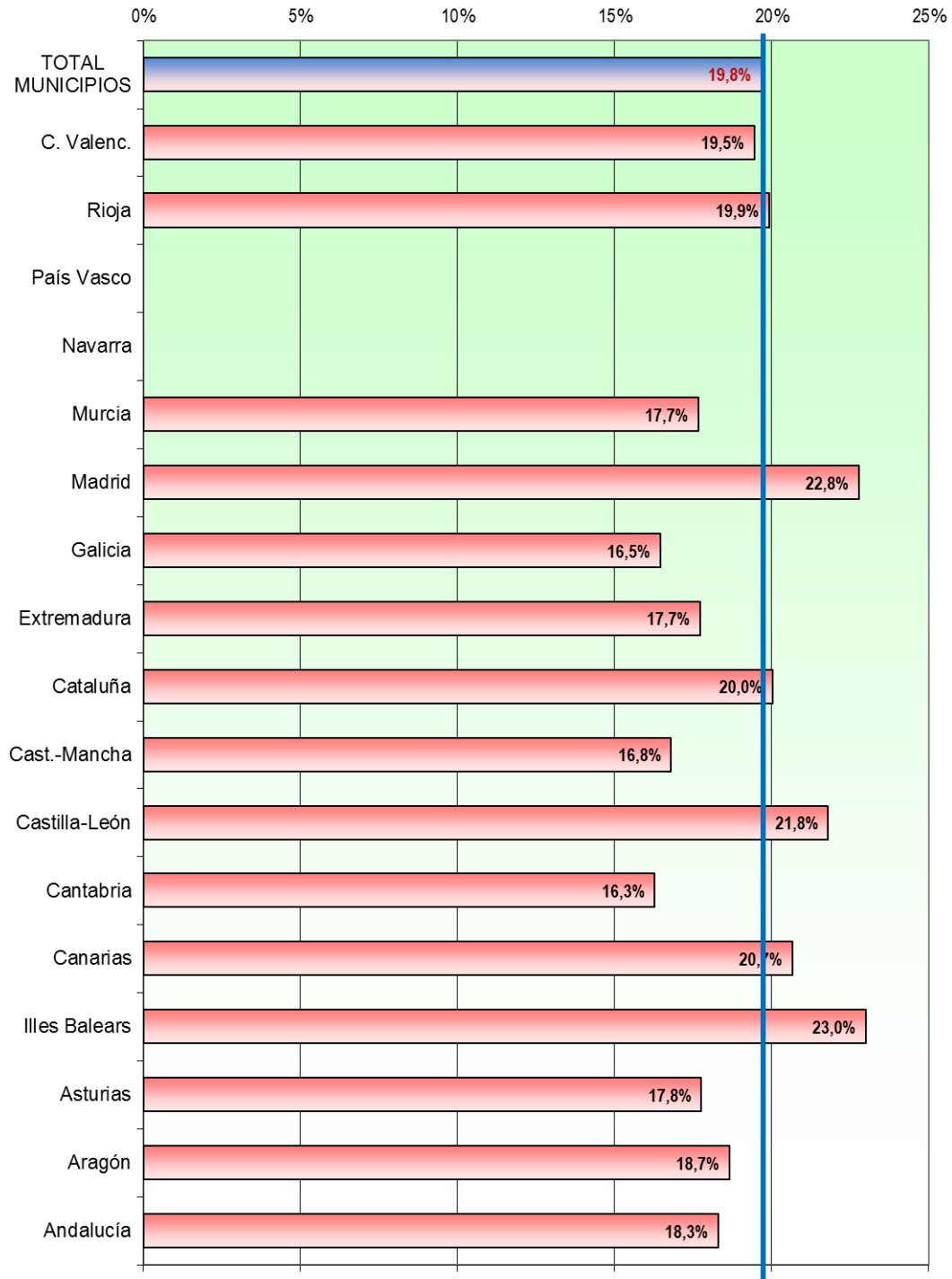

(Importes en miles de €)

COMUNIDADES AUTÓNOMAS	Ingresos corrientes	Gastos corrientes	Ahorro bruto	% Ahorro Bruto / Ingr. crtes.	Población	Ahorro Bruto por habitante (€)
Andalucía	8.013.245	6.546.793	1.466.452	18,30%	8.440.300	173,74
Aragón	1.296.816	1.054.838	241.978	18,66%	1.347.150	179,62
Asturias	882.402	725.626	156.776	17,77%	1.068.165	146,77
Illes Balears	1.208.740	930.743	277.998	23,00%	1.111.674	250,07
Canarias	2.007.813	1.592.960	414.853	20,66%	2.118.679	195,81
Cantabria	528.524	442.445	86.079	16,29%	591.888	145,43
Castilla-León	2.116.337	1.654.886	461.451	21,80%	2.519.875	183,12
Castilla-Mancha	1.715.164	1.426.942	288.222	16,80%	2.100.998	137,18
Cataluña	8.599.628	6.876.159	1.723.468	20,04%	7.553.650	228,16
Extremadura	892.459	734.239	158.220	17,73%	1.104.004	143,31
Galicia	2.021.368	1.688.622	332.746	16,46%	2.765.940	120,30
Madrid	7.455.352	5.756.998	1.698.353	22,78%	6.495.551	261,46
Murcia	1.231.959	1.014.269	217.690	17,67%	1.472.049	147,88
Navarra	-	-	-	-	644.477	-
País Vasco	-	-	-	-	2.191.682	-
Rioja	284.061	227.480	56.582	19,92%	322.027	175,70
C. Valenciana	4.339.934	3.495.651	844.282	19,45%	5.113.815	165,10
TOTAL MUNICIPIOS	42.593.801	34.168.650	8.425.151	19,78%	46.961.924	179,40

68. El ahorro neto, definido como diferencia entre el ahorro bruto y la amortización de pasivos financieros (capítulo 9 del estado de gastos), es positivo en el conjunto del sector, así como, en cada uno de los grupos de entidades locales.

% Ahorro bruto y ahorro neto s/ Ingresos corrientes

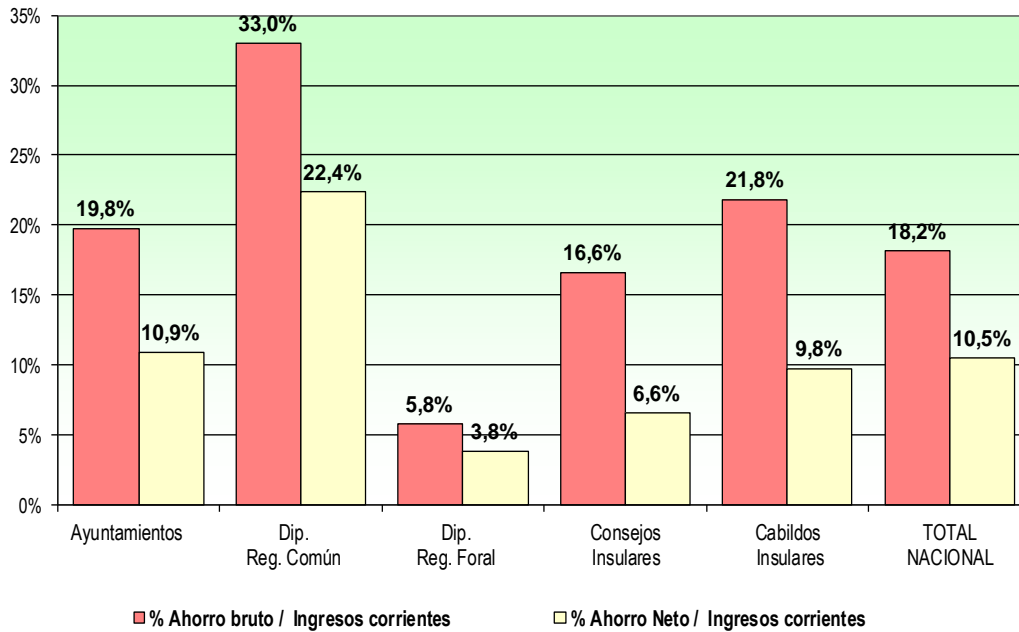

(Importes en miles de €)

TIPOS DE ENTES	Ingresos corrientes	Gastos corrientes	Ahorro bruto	Amortización pasivos financieros Capítulo 9 gastos	Ahorro neto	% Ahorro neto / Ing. crtes.
Ayuntamientos	42.593.801	34.168.650	8.425.151	3.771.575	4.653.576	10,93%
Dip. Reg. Común	5.607.415	3.757.921	1.849.493	596.198	1.253.295	22,35%
Dip. Reg. Foral	12.619.355	11.892.559	726.796	244.057	482.739	3,83%
Consejos Insulares	379.695	316.583	63.112	38.034	25.079	6,60%
Cabildos Insulares	1.331.941	1.041.174	290.767	160.756	130.011	9,76%
TOTAL NACIONAL	62.532.207	51.176.887	11.355.319	4.810.619	6.544.700	10,47%

69. Si se excluyen del cálculo del Ahorro bruto y neto aquellos ingresos que se consideran atípicos, esto es, no corrientes en su devengo, como serían los aprovechamientos urbanísticos y las contribuciones especiales, se siguen obteniendo resultados positivos en todos los estratos de población.

Ahorro Bruto y Neto Ajustado

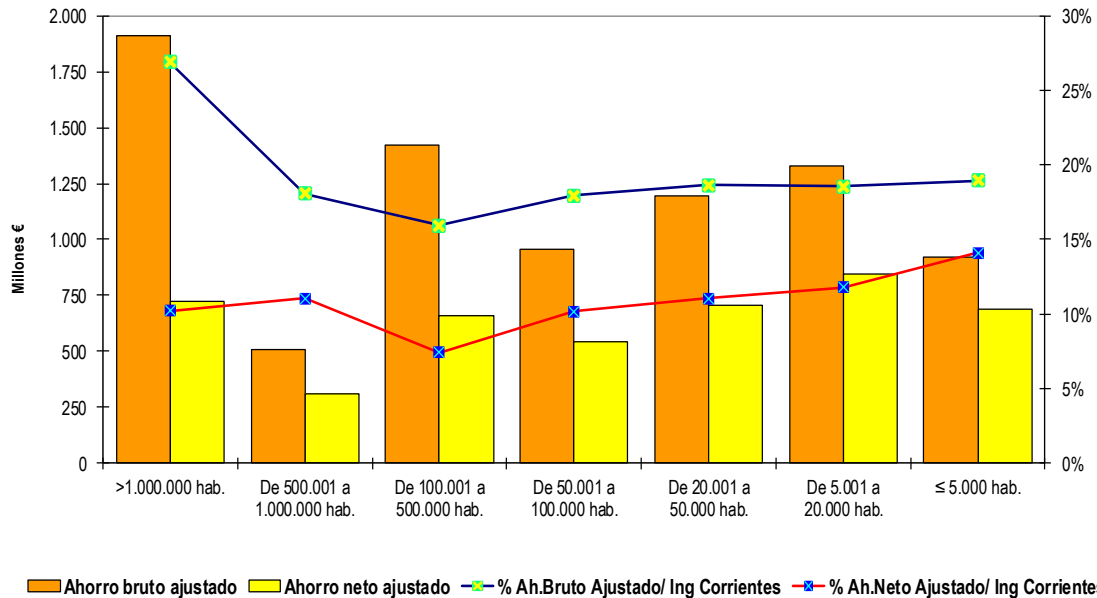

70. Contrastando los datos que arroja el ahorro bruto respecto de los ingresos corrientes (ver el cuadro del párrafo 66 de esta publicación) con los obtenidos con el ahorro bruto ajustado se observa que, en general, tienen un mayor peso los ingresos atípicos en los municipios de los tramos intermedios de población, concretamente en el que tienen mayor importancia es entre los municipios de 100.001 a 500.000 habitantes.

(Importes en miles de €)

ESTRATOS DE POBLACIÓN	Ahorro Bruto (1)	Ahorro neto (2)	Ajustes por Ingr. atípicos no periódicos (3)	Ahorro Bruto Ajustado (1)-(3)	Ahorro neto ajustado (2)-(3)	% Ah.Bruto Ajustado / Ing. crtes.	% Ah.Netto Ajustado / Ing. crtes.
>1.000.000 hab.	1.913.252	727.240	1.978	1.911.275	725.262	26,92%	10,22%
De 500.001 a 1.000.000 hab.	511.436	314.495	6.248	505.188	308.247	18,09%	11,04%
De 100.001 a 500.000 hab.	1.489.783	728.043	66.389	1.423.395	661.655	15,96%	7,42%
De 50.001 a 100.000 hab.	971.945	555.276	13.643	958.302	541.633	17,96%	10,15%
De 20.001 a 50.000 hab.	1.224.029	736.223	29.597	1.194.432	706.626	18,63%	11,02%
De 5.001 a 20.000 hab.	1.372.171	886.869	40.751	1.331.420	846.118	18,58%	11,81%
≤ 5.000 hab.	942.534	705.430	18.642	923.892	686.788	18,97%	14,10%
TOTAL MUNICIPIOS	8.425.151	4.653.576	177.247	8.247.904	4.476.328	19,36%	10,51%

ESTRATOS DE POBLACIÓN	Ingresos por actuaciones de urbanización (concep. 396) (1)	Contribuciones especiales (art. 35) (2)	Productos de concesión. administrat. y derecho de superf. con contraprestac. no periódica (concep. 551+553) (3)	Total Ajustes por ingresos atípicos no periódicos (4) = (1)+(2)+(3)
>1.000.000 hab.	269	0	1.708	1.978
De 500.001 a 1.000.000 hab.	940	5.309	0	6.248
De 100.001 a 500.000 hab.	34.928	18.136	13.324	66.389
De 50.001 a 100.000 hab.	2.144	3.486	8.013	13.643
De 20.001 a 50.000 hab.	12.677	2.458	14.462	29.597
De 5.001 a 20.000 hab.	11.610	10.130	19.011	40.751
<= 5.000 hab.	5.396	4.969	8.277	18.642
TOTAL MUNICIPIOS	67.964	44.489	64.795	177.247

VII.2. SALDO DE OPERACIONES NO FINANCIERAS²

71. En 2013 los distintos tipos de entidades presentan un saldo de operaciones no financieras positivo. Las diputaciones de régimen común y los ayuntamientos muestran los mayores porcentajes de saldo positivo sobre ingresos no financieros mientras que las diputaciones de régimen foral presentan el menor ratio.

% Saldo de operaciones no financieras s/ Ingresos no financieros

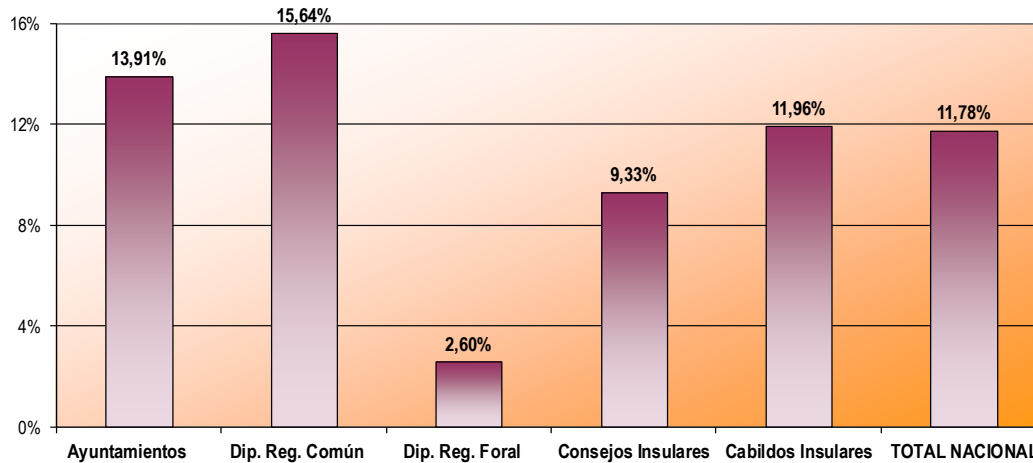

(Importes en miles de €)

TIPOS DE ENTES	Ingresos no financieros	Gastos no financieros	Saldo de operac. no financieras	% Saldo de operac. no financieras s/ Ingr. no financieros
Ayuntamientos	44.219.849	38.068.076	6.151.772	13,91%
Dip. Reg. Común	5.878.377	4.959.175	919.202	15,64%
Dip. Reg. Foral	12.658.830	12.329.164	329.666	2,60%
Consejos Insulares	435.650	395.013	40.637	9,33%
Cabildos Insulares	1.396.316	1.229.280	167.036	11,96%
TOTAL NACIONAL	64.589.022	56.980.709	7.608.313	11,78%

² Diferencia entre ingresos y gastos no financieros (considerando derechos liquidados y obligaciones reconocidas, respectivamente).

72. Considerando los ayuntamientos agrupados por estratos de población, los que cuentan con población superior a 1.000.000 habitantes son los que presentan un mayor saldo positivo de operaciones no financieras sobre sus ingresos no financieros.

Saldo de operaciones no financieras s / Ingresos no financieros

(Ayuntamientos agrupados por estratos de población)

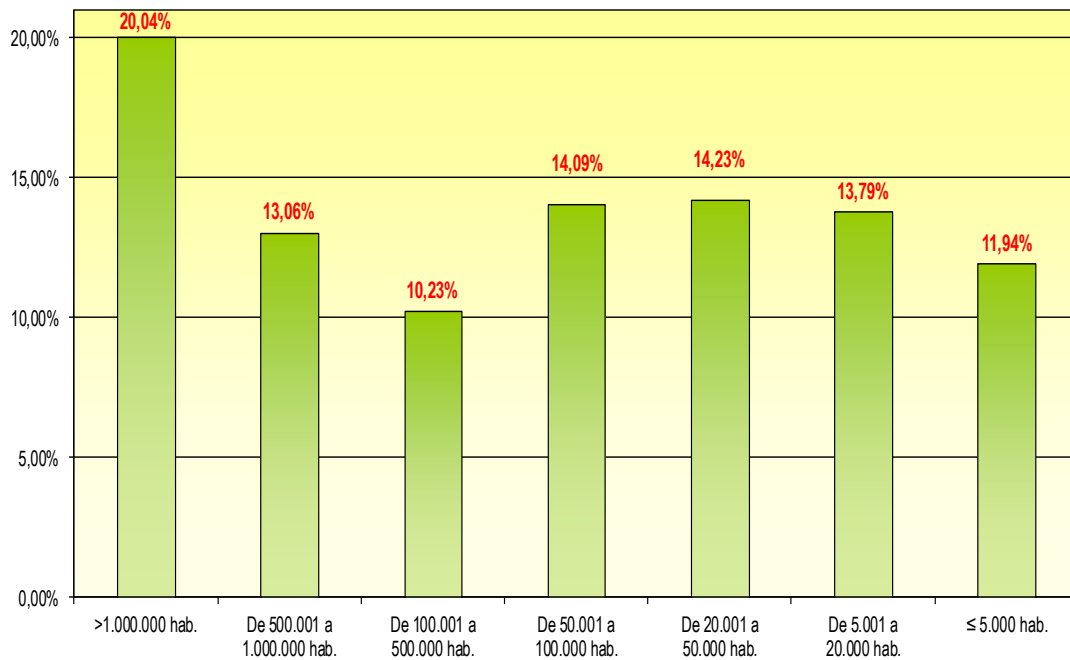

(Importes en miles de €)

ESTRATOS DE POBLACIÓN	Ingresos no financieros	Gastos no financieros	Saldo de operaciones no financieras	% Saldo de oper. no financieras s / Ingresos no financieros
>1.000.000 hab.	7.246.627	5.794.651	1.451.976	20,04%
De 500.001 a 1.000.000 hab.	2.852.129	2.479.650	372.479	13,06%
De 100.001 a 500.000 hab.	9.055.525	8.129.102	926.422	10,23%
De 50.001 a 100.000 hab.	5.480.617	4.708.566	772.050	14,09%
De 20.001 a 50.000 hab.	6.635.753	5.691.461	944.292	14,23%
De 5.001 a 20.000 hab.	7.474.555	6.443.652	1.030.903	13,79%
≤ 5.000 hab.	5.474.643	4.820.994	653.650	11,94%
TOTAL MUNICIPIOS	44.219.849	38.068.076	6.151.772	13,91%

73. Agrupados los municipios por comunidades autónomas, las que presentan un mayor porcentaje de saldos de operaciones no financieras son la Comunidad de Madrid, Canarias y Baleares y las que menos Galicia y Asturias.

% Saldo de operaciones no financieras s / Ingresos no financieros

(Ayuntamientos agrupados por Comunidades Autónomas)

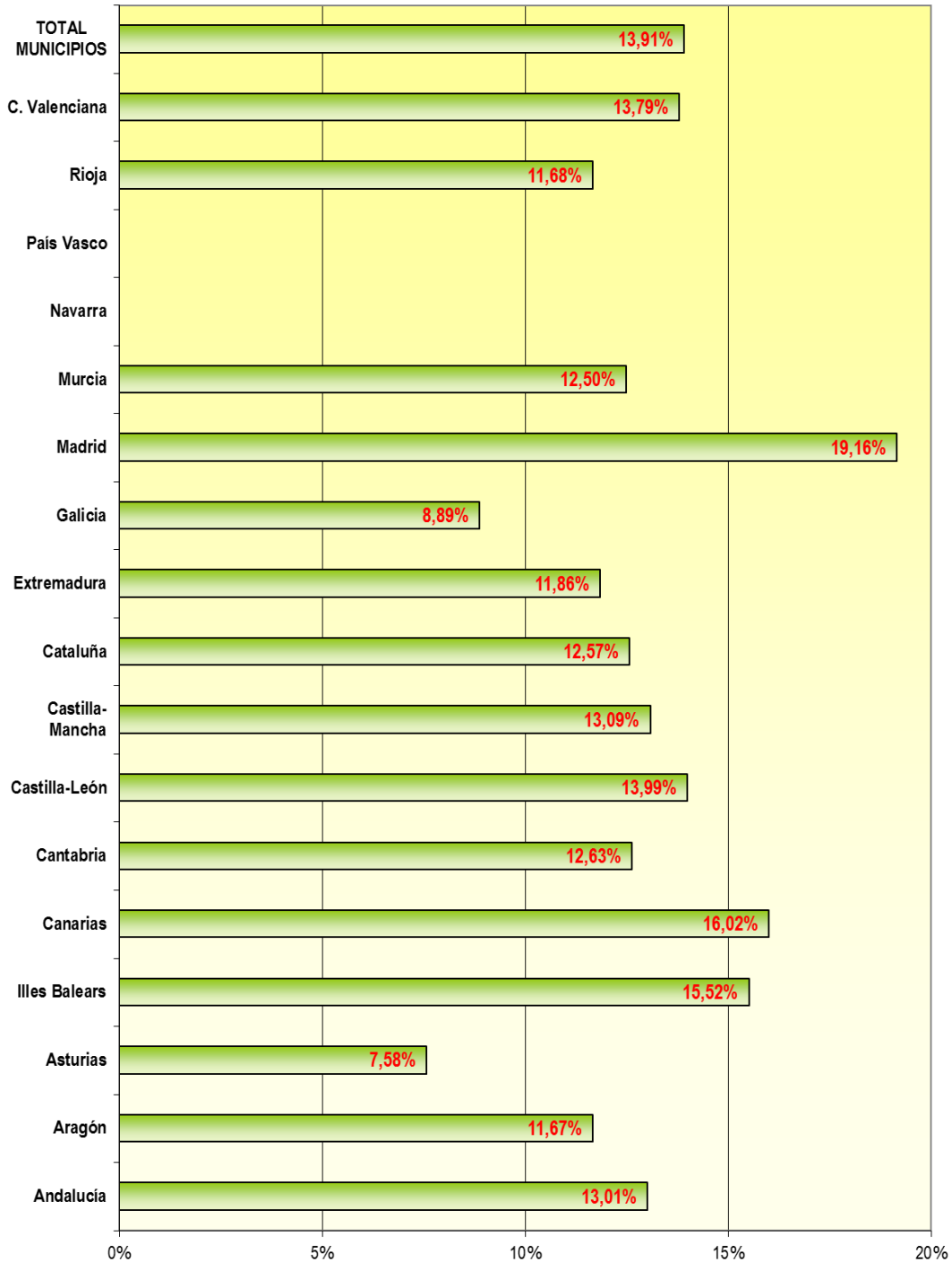

(Importes en miles de €)

COMUNIDADES AUTÓNOMAS	Ingresos no financieros	Gastos no financieros	Saldo de operaciones no financieras	% Saldo de operac. no financieras / Ing. no financieros
Andalucía	8.395.192	7.302.596	1.092.596	13,01%
Aragón	1.425.275	1.258.901	166.374	11,67%
Asturias	901.950	833.592	68.358	7,58%
Illes Balears	1.242.352	1.049.562	192.790	15,52%
Canarias	2.062.952	1.732.515	330.437	16,02%
Cantabria	545.950	477.018	68.932	12,63%
Castilla-León	2.239.152	1.925.839	313.313	13,99%
Castilla-Mancha	1.802.032	1.566.198	235.835	13,09%
Cataluña	8.906.085	7.786.869	1.119.216	12,57%
Extremadura	971.150	856.017	115.133	11,86%
Galicia	2.138.380	1.948.366	190.014	8,89%
Madrid	7.582.651	6.129.760	1.452.890	19,16%
Murcia	1.256.783	1.099.673	157.110	12,50%
Navarra	-	-	-	-
País Vasco	-	-	-	-
Rioja	299.576	264.589	34.987	11,68%
C. Valenciana	4.450.369	3.836.582	613.787	13,79%
TOTAL MUNICIPIOS	44.219.849	38.068.076	6.151.772	13,91%

VII.3. REMANENTE DE TESORERÍA

74. Las obligaciones reconocidas y liquidadas no satisfechas el último día del ejercicio, los derechos pendientes de cobro y los fondos líquidos a 31 de diciembre configuran el remanente de tesorería de cada entidad local (artículo 191.2 TRLRHL). En términos agregados, cada subsector del conjunto de entidades locales presenta remanente de tesorería positivo. No obstante, cabe observar que existe un importante volumen de derechos pendientes de cobro de ejercicios anteriores. Por otra parte, el remanente de tesorería de libre disposición, en términos globales, es el 32,2 % del remanente total.

(Importes en miles de €)

TIPOS DE ENTES	DERECHOS PENDIENTES DE COBRO				
	Del presupuesto corriente (1)	De presupuestos cerrados (2)	De operac. no presupuestarias (3)	Cobros realiz. pend. de aplic. definitiva (4)	TOTAL DERECHOS PENDIENTES DE COBRO (1) + (2) + (3) - (4)
Ayuntamientos	6.627.631	14.218.646	841.380	939.273	20.748.384
Dip. Reg. Común	391.100	559.434	602.122	141.952	1.410.704
Dip. Reg. Foral	842.399	1.528.299	393.045	10.782	2.752.961
Consejos Insulares	190.850	188.693	1.853	3.583	377.812
Cabildos Insulares	128.608	114.774	17.118	5.598	254.902
TOTAL NACIONAL	8.180.588	16.609.846	1.855.518	1.101.189	25.544.763

(Importes en miles de €)

TIPOS DE ENTES	OBLIGACIONES PENDIENTES DE PAGO				
	Del presupuesto corriente (1)	De presupuestos cerrados (2)	De operac. no presupuestarias (3)	Pagos realiz. pend. de aplic. definitiva (4)	TOTAL OBLIGAC. PENDIENTES DE PAGO (1) + (2) + (3) - (4)
Ayuntamientos	5.107.703	3.095.928	3.909.979	925.445	11.188.166
Dip. Reg. Común	487.828	98.699	1.071.383	14.624	1.643.286
Dip. Reg. Foral	530.483	10.352	453.952	85.695	909.092
Consejos Insulares	134.798	32.165	16.813	58	183.718
Cabildos Insulares	132.344	2.937	43.357	4.056	174.581
TOTAL NACIONAL	6.393.156	3.240.081	5.495.485	1.029.878	14.098.843

(Importes en miles de €)

TIPOS DE ENTES	Total Fondos líquidos (1)	Total Derechos pend. de cobro (2)	Total Oblig. pend. de pago (3)	Total Remanente de tesorería (4) = (1) + (2) - (3)	Saldos de dudoso cobro (5)	Exceso de financiación afectada (6)	Total Remanente de tesorería para gastos generales (7) = (4) - (5) - (6)
Ayuntamientos	7.279.438	20.748.384	11.188.166	16.839.656	8.495.847	3.951.092	4.392.718
Dip. Reg. Común	3.188.823	1.410.704	1.643.286	2.956.241	247.366	349.558	2.359.317
Dip. Reg. Foral	664.258	2.752.961	909.092	2.508.127	2.066.264	47.002	394.861
Consejos Insulares	152.116	377.812	183.718	346.210	42.424	227.771	76.016
Cabildos Insulares	239.956	254.902	174.581	320.277	83.425	63.005	173.847
TOTAL NACIONAL	11.524.592	25.544.763	14.098.843	22.970.512	10.935.325	4.638.428	7.396.759

75. En términos agregados, por estratos de población, los municipios tienen remanente de tesorería positivo.

(Importes en miles de €)

ESTRATOS DE POBLACIÓN	DERECHOS PENDIENTES DE COBRO				
	Del presupuesto corriente (1)	De presupuestos cerrados (2)	De oper. no presupuestarias (3)	Cobros realiz. pend. de aplicación definitiva (4)	TOTAL DERECHOS PENDIENTES DE COBRO (1) + (2) + (3) - (4)
>1.000.000 hab.	893.335	1.882.143	76.773	11.329	2.840.922
De 500.001 a 1.000.000 hab.	524.633	1.061.029	72.123	149.645	1.508.139
De 100.001 a 500.000 hab.	1.320.551	3.200.232	198.581	188.211	4.531.153
De 50.001 a 100.000 hab.	825.919	1.895.686	102.876	110.585	2.713.897
De 20.001 a 50.000 hab.	1.048.098	2.379.098	110.178	131.329	3.406.045
De 5.001 a 20.000 hab.	1.149.615	2.429.930	175.372	218.679	3.536.239
≤ 5.000 hab.	865.479	1.370.528	105.477	129.495	2.211.988
TOTAL MUNICIPIOS	6.627.631	14.218.646	841.380	939.273	20.748.384

(Importes en miles de €)

ESTRATOS DE POBLACIÓN	OBLIGACIONES PENDIENTES DE PAGO				
	Del presupuesto corriente (1)	De presupuestos cerrados (2)	De oper. no presupuestarias (3)	Pagos realiz. pend. de aplicación definitiva (4)	TOTAL OBLIGACIONES PENDIENTES DE PAGO (1)+(2)+(3)-(4)
>1.000.000 hab.	836.613	23.873	338.752	4	1.199.235
De 500.001 a 1.000.000 hab.	376.075	282.078	295.360	2.472	951.041
De 100.001 a 500.000 hab.	1.254.887	647.691	797.669	128.363	2.571.884
De 50.001 a 100.000 hab.	696.357	319.971	554.017	106.540	1.463.805
De 20.001 a 50.000 hab.	737.921	478.932	633.138	129.539	1.720.452
De 5.001 a 20.000 hab.	693.862	859.872	864.982	316.454	2.102.263
≤ 5.000 hab.	511.989	483.511	426.060	242.074	1.179.486
TOTAL MUNICIPIOS	5.107.703	3.095.928	3.909.979	925.445	11.188.166

(Importes en miles de €)

ESTRATOS DE POBLACIÓN	Total Fondos líquidos (1)	Total Derechos pend. de cobro (2)	Total Obligaciones pend. de pago (3)	Total Remanente de tesorería (4)= (1)+(2)-(3)	Saldos de dudoso cobro (5)	Exceso de financiación afectada (6)	Total Remanente de tesorería para gastos generales (7)= (4)-(5)-(6)
>1.000.000 hab.	580.939	2.840.922	1.199.235	2.222.626	1.286.639	77.515	858.473
De 500.001 a 1.000.000 hab.	307.777	1.508.139	951.041	864.875	359.253	407.797	97.826
De 100.001 a 500.000 hab.	996.329	4.531.153	2.571.884	2.955.598	1.975.352	881.955	98.291
De 50.001 a 100.000 hab.	1.113.639	2.713.897	1.463.805	2.363.731	1.248.636	737.653	377.442
De 20.001 a 50.000 hab.	1.192.734	3.406.045	1.720.452	2.878.327	1.535.222	818.719	524.386
De 5.001 a 20.000 hab.	1.509.876	3.536.239	2.102.263	2.943.852	1.514.473	711.203	718.176
≤ 5.000 hab.	1.578.144	2.211.988	1.179.486	2.610.647	576.271	316.251	1.718.125
TOTAL MUNICIPIOS	7.279.438	20.748.384	11.188.166	16.839.656	8.495.847	3.951.092	4.392.718

76. En términos agregados, por comunidades autónomas, los municipios tienen remanente de tesorería positivo excepto en la comunidad de Aragón. En esta comunidad y en la de Andalucía el remanente libre para gastos generales es en términos agregados negativo.

(Importes en miles de €)

COMUNIDADES AUTÓNOMAS	DERECHOS PENDIENTES DE COBRO				
	Del presupuesto corriente (1)	De presupuestos cerrados (2)	De oper. no presupuestarias (3)	Cobros realiz. pend. de aplicación definitiva (4)	TOTAL DERECHOS PENDIENTES DE COBRO (1) + (2) + (3) - (4)
Andalucía	1.712.198	4.351.566	254.639	414.380	5.904.021
Aragón	167.533	309.078	90.192	40.925	525.877
Asturias	73.794	99.764	7.848	17.191	164.216
Illes Balears	232.953	397.362	25.887	40.054	616.149
Canarias	290.607	1.010.504	13.081	43.087	1.271.105
Cantabria	61.507	94.188	10.436	2.968	163.164
Castilla-León	233.589	337.425	33.464	33.074	571.403
Castilla-Mancha	323.229	570.282	37.206	39.401	891.315
Cataluña	1.289.779	2.174.665	138.869	66.494	3.536.818
Extremadura	179.450	251.629	25.143	31.850	424.372
Galicia	233.496	483.908	19.194	39.663	696.935
Madrid	974.285	2.230.716	100.937	84.697	3.221.240
Murcia	209.459	597.187	14.297	22.778	798.165
Navarra	-	-	-	-	-
País Vasco	-	-	-	-	-
Rioja	43.102	44.761	4.874	1.694	91.043
C. Valenciana	602.652	1.265.610	65.313	61.016	1.872.559
TOTAL MUNICIPIOS	6.627.631	14.218.646	841.380	939.273	20.748.384

(Importes en miles de €)

COMUNIDADES AUTÓNOMAS	OBLIGACIONES PENDIENTES DE PAGO				
	Del presupuesto corriente (1)	De presupuestos cerrados (2)	De oper. no presupuestarias (3)	Pagos realizados pend. de aplicación definitiva (4)	TOTAL OBLIGACIONES PENDIENTES DE PAGO (1) + (2) + (3) - (4)
Andalucía	1.185.749	1.475.401	1.201.072	450.952	3.411.270
Aragón	163.756	350.167	291.536	17.158	788.302
Asturias	80.341	13.381	38.722	6.158	126.286
Illes Balears	143.370	53.849	75.074	27.791	244.502
Canarias	209.953	98.791	106.666	45.950	369.459
Cantabria	49.363	20.619	32.107	3.121	98.968
Castilla-León	151.308	65.294	128.364	58.718	286.248
Castilla-Mancha	194.166	100.675	162.137	41.798	415.180
Cataluña	1.126.425	181.140	593.906	37.517	1.863.954
Extremadura	94.314	56.951	78.478	21.559	208.185
Galicia	177.094	52.503	117.686	15.767	331.516
Madrid	897.532	420.665	514.035	92.962	1.739.270
Murcia	143.149	57.476	107.544	20.428	287.741
Navarra	-	-	-	-	-
País Vasco	-	-	-	-	-
Rioja	26.064	8.798	15.294	2.373	47.783
C. Valenciana	465.120	140.217	447.358	83.193	969.502
TOTAL MUNICIPIOS	5.107.704	3.095.928	3.909.979	925.445	11.188.166

(Importes en miles de €)

COMUNIDADES AUTÓNOMAS	Total Fondos liquidados (1)	Total Derechos pend. de cobro (2)	Total Obligaciones pend. de pago (3)	Total Remanente de tesorería (4) = (1) + (2) - (3)	Saldos de dudoso cobro (5)	Exceso de financiación afectada (6)	Total Remanente de tesorería para gastos generales (7) = (4) - (5) - (6)
Andalucía	1.344.330	5.904.021	3.411.270	3.837.081	2.313.401	1.659.937	-136.256
Aragón	219.508	525.877	788.302	-42.916	218.668	68.706	-330.291
Asturias	167.404	164.216	126.286	205.334	73.540	42.919	88.875
Illes Balears	211.521	616.149	244.502	583.168	197.696	65.688	319.784
Canarias	588.301	1.271.105	369.459	1.489.947	781.252	128.059	580.637
Cantabria	156.472	163.164	98.968	220.668	67.139	51.842	101.687
Castilla-León	547.891	571.403	286.248	833.047	200.426	96.775	535.847
Castilla-Mancha	312.282	891.315	415.180	788.417	276.341	85.621	426.455
Cataluña	1.590.425	3.536.818	1.863.954	3.263.289	1.277.607	570.123	1.415.559
Extremadura	190.630	424.372	208.185	406.817	111.217	101.077	194.523
Galicia	490.710	696.935	331.516	856.129	390.635	91.999	373.495
Madrid	643.339	3.221.240	1.739.270	2.125.309	1.491.723	406.562	227.024
Murcia	105.652	798.165	287.741	616.076	380.045	186.783	49.248
Navarra	-	-	-	-	-	-	-
País Vasco	-	-	-	-	-	-	-
Rioja	67.345	91.043	47.783	110.605	16.917	21.503	72.185
C. Valenciana	643.629	1.872.559	969.502	1.546.686	699.240	373.499	473.947
TOTAL MUNICIPIOS	7.279.438	20.748.384	11.188.166	16.839.656	8.495.847	3.951.092	4.392.718

77. Se puede analizar la relevancia del remanente de tesorería bien comparando la parte de éste que es de libre disposición con las obligaciones pendientes de pago, bien comparando el remanente total con el importe de los derechos liquidados. Destaca la importancia del remanente de libre disposición sobre las obligaciones pendientes de pago en las diputaciones de régimen común y en los cabildos insulares.

En relación al total de remanente sobre los derechos liquidados, es más relevante el ratio que presentan los consejos insulares y las diputaciones de régimen común.

(Importes en miles de €)

TIPOS DE ENTES	Remanente de tesorería para gastos generales (1)	Total Obligaciones pend. de pago (2)	Relevancia del remanente de tesorería libre (3) = (1)/(2)	Total Remanente de tesorería (4)	Total derechos liquidados (5)	Total Reman. de tesorería / Ing. totales (6) = (4)/(5)
Ayuntamientos	4.392.718	11.188.166	0,39	16.839.656	46.396.677	0,36
Dip. Reg. Común	2.359.317	1.643.286	1,44	2.956.241	6.045.479	0,49
Dip. Reg. Foral	394.861	909.092	0,43	2.508.127	12.997.592	0,19
Consejos Insulares	76.016	183.718	0,41	346.210	437.002	0,79
Cabildos Insulares	173.847	174.581	1,00	320.277	1.436.827	0,22
TOTAL NACIONAL	7.396.759	14.098.843	0,52	22.970.512	67.313.577	0,34

78. En el caso de los ayuntamientos, son los más pequeños (≤ 5.000 habitantes) son los que presentan mayores ratios en ambos índices.

(Importes en miles de €)

ESTRATOS DE POBLACIÓN	Remanente de tesorería para gastos generales (1)	Total Obligaciones pend. de pago (2)	Relevancia del remanente de tesorería libre (3) = (1)/(2)	Total Remanente de tesorería (4)	Total derechos liquidados (5)	Total Reman. de tesorería / Ing. totales (6) = (4)/(5)
>1.000.000 hab.	858.473	1.199.235	0,72	2.222.626	7.989.396	0,28
De 500.001 a 1.000.000 hab.	97.826	951.041	0,10	864.875	2.875.050	0,30
De 100.001 a 500.000 hab.	98.291	2.571.884	0,04	2.955.598	9.657.466	0,31
De 50.001 a 100.000 hab.	377.442	1.463.805	0,26	2.363.731	5.789.673	0,41
De 20.001 a 50.000 hab.	524.386	1.720.452	0,30	2.878.327	6.874.800	0,42
De 5.001 a 20.000 hab.	718.176	2.102.263	0,34	2.943.852	7.664.247	0,38
≤ 5.000 hab.	1.718.125	1.179.486	1,46	2.610.647	5.546.045	0,47
TOTAL MUNICIPIOS	4.392.718	11.188.166	0,39	16.839.656	46.396.677	0,36

79. Los indicadores de solvencia a corto plazo y de liquidez son inferiores en los ayuntamientos con respecto al resto de entidades locales. En concreto los ayuntamientos entre 500.000 y 1.000.000 de habitantes son los que tienen menor grado tanto de liquidez como de solvencia, mientras que los de población inferior a 5.000 habitantes son los más solventes y los que poseen mayor grado de liquidez.

(Importes en miles de €)

TIPOS DE ENTES	Fondos líquidos (1)	Derechos pend. de cobro (2)	TOTAL (3) = (1) + (2)	Obligaciones pend. de pago (4)	Índice de solvencia (5) = (3) / (4)	Índice de liquidez (6) = (1) / (4)
Ayuntamientos	7.279.438	20.748.384	28.027.822	11.188.166	2,51	0,65
Dip. Reg. Común	3.188.823	1.410.704	4.599.527	1.643.286	2,80	1,94
Dip. Reg. Foral	664.258	2.752.961	3.417.219	909.092	3,76	0,73
Consejos Insulares	152.116	377.812	529.929	183.718	2,88	0,83
Cabildos Insulares	239.956	254.902	494.858	174.581	2,83	1,37
TOTAL NACIONAL	11.524.592	25.544.763	37.069.355	14.098.843	2,63	0,82

(Importes en miles de €)

ESTRATOS DE POBLACIÓN	Fondos líquidos (1)	Derechos pend. de cobro (2)	TOTAL (3) = (1) + (2)	Obligaciones pend. de pago (4)	Índice de solvencia (5) = (3) / (4)	Índice de liquidez (6) = (1) / (4)
>1.000.000 hab.	580.939	2.840.922	3.421.861	1.199.235	2,85	0,48
De 500.001 a 1.000.000 hab.	307.777	1.508.139	1.815.916	951.041	1,91	0,32
De 100.001 a 500.000 hab.	996.329	4.531.153	5.527.483	2.571.884	2,15	0,39
De 50.001 a 100.000 hab.	1.113.639	2.713.897	3.827.536	1.463.805	2,61	0,76
De 20.001 a 50.000 hab.	1.192.734	3.406.045	4.598.779	1.720.452	2,67	0,69
De 5.001 a 20.000 hab.	1.509.876	3.536.239	5.046.115	2.102.263	2,40	0,72
≤ 5.000 hab.	1.578.144	2.211.988	3.790.132	1.179.486	3,21	1,34
TOTAL MUNICIPIOS	7.279.438	20.748.384	28.027.822	11.188.166	2,51	0,65

80. La importancia de los derechos pendientes de cobro y de las obligaciones pendientes de pago es mayor en los consejos insulares que en el resto de entidades locales, y dentro de los ayuntamientos, en los del tramo de 500.001 a 1.000.000 habitantes.

(Importes en miles de €)

TIPOS DE ENTES	Derechos pend. de cobro (1)	Total derechos liquidados (2)	Importancia de los derechos pend. de cobro (3) = (1)/(2)	Obligaciones pend. de pago (4)	Total obligaciones liquidadas (5)	Importancia de las obligaciones pend. de pago (6) = (4)/(5)
Ayuntamientos	20.748.384	46.396.677	0,45	11.188.166	42.058.095	0,27
Dip. Reg. Común	1.410.704	6.045.479	0,23	1.643.286	5.716.413	0,29
Dip. Reg. Foral	2.752.961	12.997.592	0,21	909.092	12.671.594	0,07
Consejos Insulares	377.812	437.002	0,86	183.718	433.910	0,42
Cabildos Insulares	254.902	1.436.827	0,18	174.581	1.396.912	0,12
TOTAL NACIONAL	25.544.763	67.313.577	0,38	14.098.843	62.276.925	0,23

(Importes en miles de €)

ESTRATOS DE POBLACIÓN	Derechos pend. de cobro (1)	Total derechos liquidados (2)	Importancia de los derechos pend. de cobro (3) = (1)/(2)	Obligaciones pend. de pago (4)	Total obligaciones liquidadas (5)	Importancia de las obligaciones pend. de pago (6) = (4)/(5)
>1.000.000 hab.	2.840.922	7.989.396	0,36	1.199.235	6.988.488	0,17
De 500.001 a 1.000.000 hab.	1.508.139	2.875.050	0,52	951.041	2.706.825	0,35
De 100.001 a 500.000 hab.	4.531.153	9.657.466	0,47	2.571.884	8.998.044	0,29
De 50.001 a 100.000 hab.	2.713.897	5.789.673	0,47	1.463.805	5.159.972	0,28
De 20.001 a 50.000 hab.	3.406.045	6.874.800	0,50	1.720.452	6.202.609	0,28
De 5.001 a 20.000 hab.	3.536.239	7.664.247	0,46	2.102.263	6.941.757	0,30
≤ 5.000 hab.	2.211.988	5.546.045	0,40	1.179.486	5.060.399	0,23
TOTAL MUNICIPIOS	20.748.384	46.396.677	0,45	11.188.166	42.058.095	0,27

VIII. EVOLUCIÓN PRESUPUESTARIA

En el análisis de la evolución presupuestaria se han excluido los datos de los ayuntamientos de la Comunidad Foral de Navarra y del País Vasco con el fin de garantizar la homogeneidad en la comparativa.

VIII.1. EVOLUCIÓN DEL GASTO

81. Como primer punto del estudio de la evolución de las principales magnitudes presupuestarias, se comprueba que tanto los gastos corrientes como los no financieros decrecen en el tiempo desde el ejercicio 2010 (primer año del estudio).

En el periodo considerado el conjunto de los gastos corrientes descienden un 5,8% respecto a los realizados en 2010 y los gastos no financieros han reducido su volumen en un 19,1%.

Por tipos de entes la siguiente tendencia por naturaleza del gasto es la siguiente:

(Importes en miles de €)

GASTOS CORRIENTES	2010	2011	2012	2013
Ayuntamientos	36.529.319	35.984.740	34.940.757	34.168.650
Dip. Reg. Común	4.004.988	3.956.920	3.720.476	3.757.921
Dip. Reg. Foral	12.436.764	12.055.417	11.680.375	11.892.559
Consejos Insulares	351.900	330.859	307.857	316.583
Cabildos Insulares	999.292	965.757	1.005.290	1.041.174
TOTAL NACIONAL	54.322.263	53.293.694	51.654.755	51.176.887

(Importes en miles de €)

GASTOS NO FINANCIEROS	2010	2011	2012	2013
Ayuntamientos	49.236.941	43.946.650	39.610.767	38.068.076
Dip. Reg. Común	6.003.042	5.871.437	4.996.410	4.959.175
Dip. Reg. Foral	13.299.040	12.748.710	12.370.384	12.329.164
Consejos Insulares	507.528	447.513	384.652	395.013
Cabildos Insulares	1.417.982	1.284.217	1.242.067	1.229.280
TOTAL NACIONAL	70.464.532	64.298.527	58.604.280	56.980.709

82. Se comprueba que la reducción interanual en los gastos corrientes es menor que la de los gastos no financieros en el periodo 2010-2013, debido a la mayor inelasticidad de los primeros.

Variación de los gastos corrientes 2010-2013
(Base ejercicio 2010 = 100)

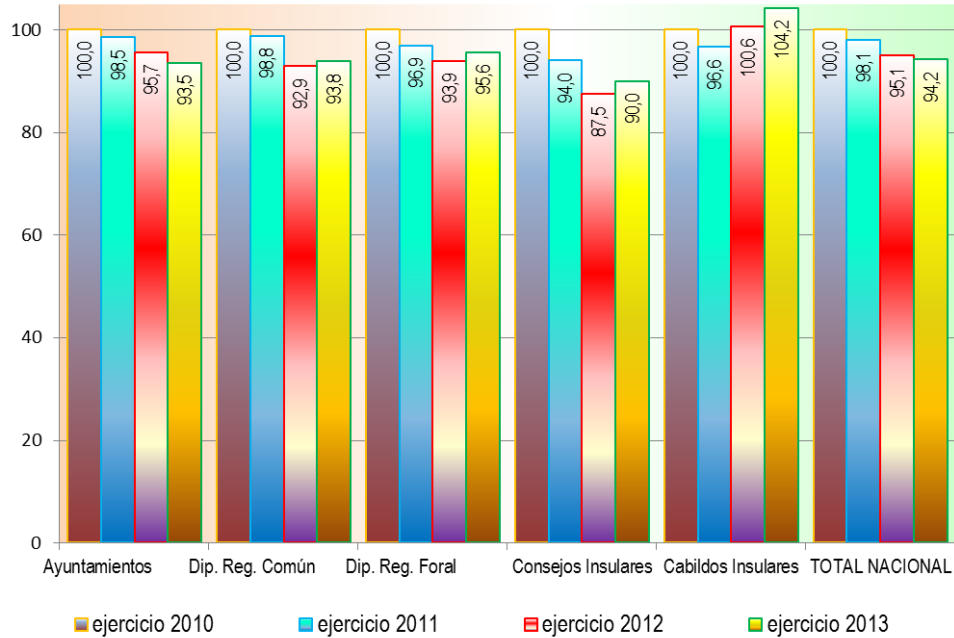

Variación de los gastos no financieros 2010-2013
(Base ejercicio 2010=100)

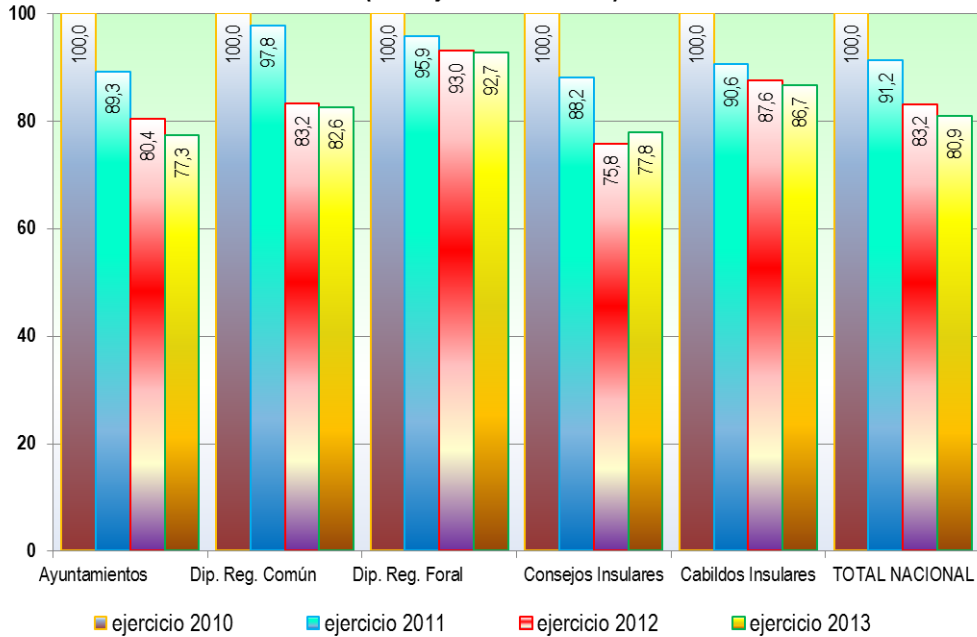

83. Sin embargo, es necesario puntualizar que la caída de los gastos no financieros del 8,8% del año 2010 a 2011 se debe, en parte, a los 5.000 millones de euros que fueron financiados por el Fondo Estatal para el Empleo y Sostenibilidad Local (Real Decreto-Ley 13/2009, de 26 de octubre) para la realización, por los ayuntamientos, de inversiones generadoras de empleo y actuaciones de carácter social, de competencia municipal, que contribuyeran a la sostenibilidad económica, social y ambiental. La aplicación de dicho Fondo, obviamente, tuvo su reflejo en las liquidaciones de los presupuestos generales de los ayuntamientos, del ejercicio 2010, tanto en los gastos de inversión como en los ingresos por transferencias de capital. Además se pudieron financiar gastos corrientes vinculados a programas de actuación en el ámbito educativo y otros de carácter social de competencia municipal hasta un montante equivalente al 20 por ciento de los fondos que correspondieron a cada ayuntamiento.

Eliminando el efecto producido por esta inyección extraordinaria de liquidez, el descenso de los gastos no financieros de 2010 a 2011 se quedaría en 1,8%.

Por otro lado, se observa que el descenso más elevado de los gastos de carácter no financiero en el ámbito de las entidades locales se produce entre el 2011 y 2012, experimentando una disminución del 8,9%, provocada en su mayoría por el inicio de las medidas llevadas a cabo con la ejecución de los primeros planes de ajuste que fue necesario aprobar para acceder a las medidas extraordinarias que facilitaron liquidez a las entidades locales, en concreto para el acceso a la financiación de las facturas pendientes con proveedores mediante una operación de préstamo a diez años.

La bajada anterior sería más abrupta, casi en un punto porcentual, hasta el 9,8% si elimináramos la parte de los gastos reconocidos en el año 2012 que se produjeron en años anteriores, unos 600 millones de euros, y que “afloraron” a través de la citada primera fase del mecanismo de pago a proveedores.

La reducción correspondiente al año 2013 sobre el ejercicio 2012 es más pequeña alcanzando solamente un 2,8% en los gastos no financieros.

84. La mayor reducción de gastos entre 2010 y 2013 se ha producido en los gastos de capital, especialmente en los ayuntamientos, en los que las inversiones y transferencias de capital de 2013 apenas alcanza la tercera parte de las que se ejecutaron en 2010

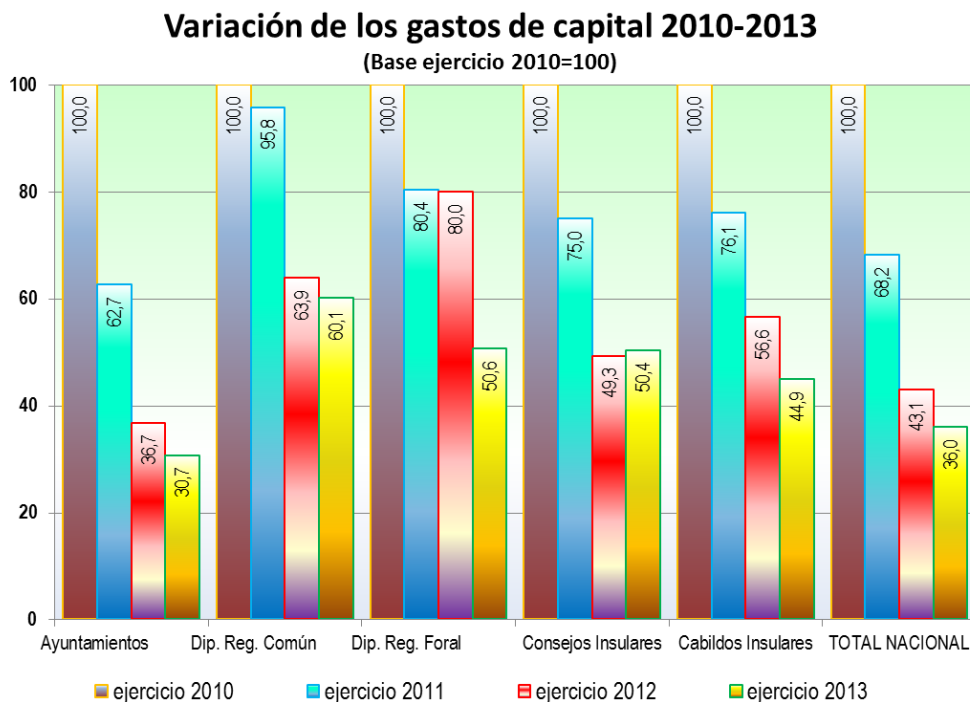

85. En los ayuntamientos se observa un descenso continuado del gasto total por habitante, independientemente del estrato de población, salvo en los dos municipios de más de 1.000.000 de habitantes en que se registra un repunte en 2013 respecto al año anterior.

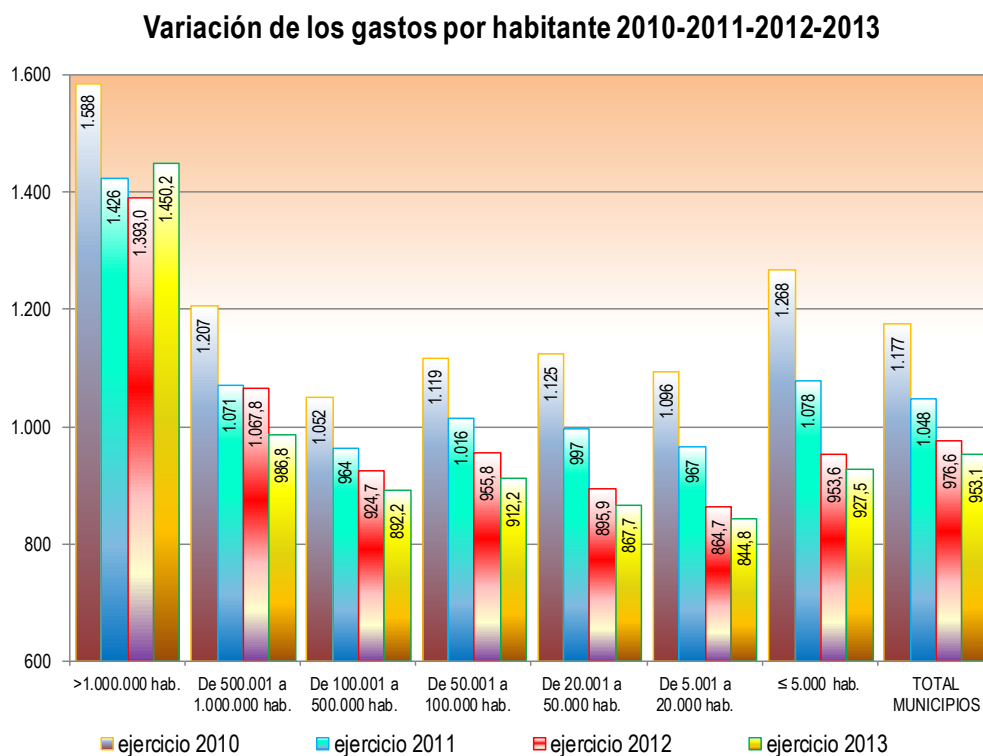

VIII.2. EVOLUCIÓN DEL INGRESO

86. Al contrario que los gastos corrientes, los ingresos corrientes se han visto incrementados en entre 2010 y 2013 en un 5,0%, experimentando su mayor aumento interanual en 2013 con un alza del 3,7%.

La evolución de los ingresos corrientes según el tipo de ente local es la siguiente:

(Importes en miles de €)

INGRESOS CORRIENTES	2010	2011	2012	2013
Ayuntamientos	40.280.366	40.382.089	40.827.372	42.593.801
Dip. Reg. Común	4.825.005	5.147.857	5.177.015	5.607.415
Dip. Reg. Foral	12.964.064	12.960.902	12.692.123	12.619.355
Consejos Insulares	382.769	344.940	368.065	379.695
Cabildos Insulares	1.110.522	1.145.841	1.214.602	1.331.941
TOTAL NACIONAL	59.562.727	59.981.628	60.279.177	62.532.207

87. Por su parte los ingresos no financieros desde el 2010 al 2013 registraron una reducción del 6,1%, aunque en el último año se detecta un repunte del 3,2% respecto al año anterior.

El descenso de los ingresos no financieros se debe a la fuerte reducción que han experimentado los ingresos de capital que solamente han supuesto un 22,2% de los ingresos que por transferencias de capital y enajenación de inversiones se produjeron en 2010.

(Importes en miles de €)

INGRESOS NO FINANCIEROS	2010	2011	2012	2013
Ayuntamientos	48.601.250	43.692.370	42.680.013	44.219.849
Dip. Reg. Común	5.324.010	5.501.488	5.484.814	5.878.377
Dip. Reg. Foral	13.076.113	13.113.714	12.720.208	12.658.830
Consejos Insulares	558.675	477.970	413.809	435.650
Cabildos Insulares	1.251.796	1.220.153	1.274.789	1.396.316
TOTAL NACIONAL	68.811.845	64.005.694	62.573.632	64.589.022

Hay que señalar, que la evolución de los ingresos no financieros entre 2010 y 2011 también se vio afectada por el Fondo Estatal para el Empleo y Sostenibilidad Local (RD-L 13/2009, de 26 de octubre). Si se eliminase el ajuste del efecto provocado por este Fondo, la caída del 7,0% entre ambos años se convertiría en un aumento del 0,3%.

88. En el caso de los ayuntamientos, el descenso de los ingresos no financieros entre 2010 y 2013 ha sido del 9,0%. La caída de los ingresos en este periodo se observa en todos los estratos, salvo en el de los dos ayuntamientos más grandes que en 2013 vuelven a tener un nivel de ingresos no financieros por encima de los que tenían en 2010.

No obstante en todos los estratos sí que se registra un aumento en 2013 respecto al año anterior.

(Importes en millones de €)

ESTRATOS DE POBLACIÓN	Ingresos no financieros			
	ejercicio 2010	ejercicio 2011	ejercicio 2012	ejercicio 2013
>1.000.000 hab.	6.960	6.738	6.835	7.247
De 500.001 a 1.000.000 hab.	2.980	2.738	2.749	2.852
De 100.001 a 500.000 hab.	10.033	9.003	8.682	9.056
De 50.001 a 100.000 hab.	5.871	5.273	5.293	5.481
De 20.001 a 50.000 hab.	7.281	6.472	6.449	6.636
De 5.001 a 20.000 hab.	8.663	7.627	7.332	7.475
≤ 5.000 hab.	6.813	5.842	5.341	5.475
TOTAL MUNICIPIOS	48.601	43.692	42.680	44.220

89. Los ingresos corrientes municipales por habitante aumentaron en 2013 respecto a 2011 en todos los estratos y el incremento medio fue de 5,6 %. En el caso de los municipios de más de 500.000 habitantes estos ingresos per cápita no dejaron de aumentar en cada año del periodo, mientras que en el resto hubo fluctuaciones hasta que en 2013 experimenta una subida generalizada en todos los estratos.

Variación de los ingresos corrientes por habitante 2010-2011-2012-2013

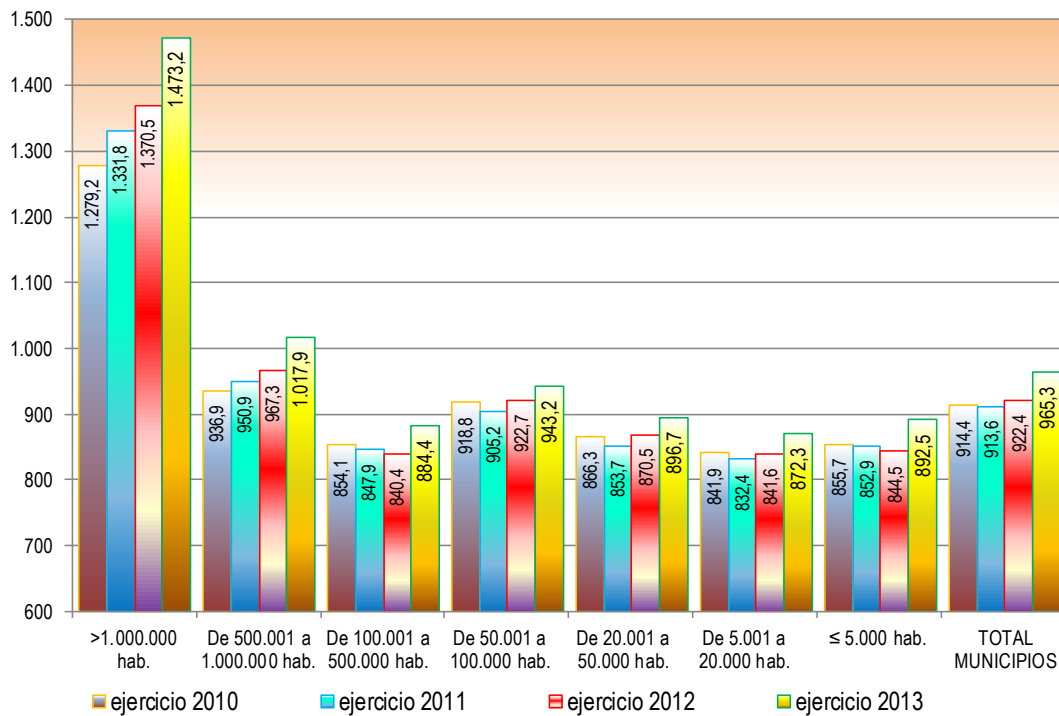

VIII.3. EVOLUCIÓN DE LAS PRINCIPALES MAGNITUDES FINANCIERAS

90. La tendencia mostrada anteriormente de las magnitudes presupuestarias, materializada en un superior descenso de los gastos respecto al de los ingresos, justifica la favorable evolución del ahorro de las entidades locales, medido tanto en términos brutos como netos. De esta manera el ahorro bruto de 2013 se ha duplicado respecto al de 2010 y el ahorro neto es tres veces mayor.

(Importes en millones de €)

TOTAL NACIONAL	2010	2011	2012	2013
Ingresos corrientes (1)	59.563	59.982	60.279	62.532
Gastos corrientes (2)	54.322	53.294	51.655	51.177
Ahorro bruto (3) = (1) - (2)	5.240	6.688	8.624	11.355
Amortización de pasivos financieros (cap. 9 gastos) (4)	3.192	3.122	4.065	4.811
Ahorro Neto (5) = (3) - (4)	2.048	3.566	4.560	6.545

91. Por su parte la evolución de los ingresos y gastos no financieros ha permitido que el saldo de las operaciones no financieras en términos presupuestarios, máxima representación de la capacidad o necesidad de financiación del sector, haya pasado de ser deficitario en 2010 y 2011 a ofrecer una capacidad de financiación en los dos años siguientes por importes de 3.969 y 7.608 millones de euros respectivamente.

(Importes en millones de €)

TOTAL NACIONAL	2010	2011	2012	2013
Ingresos no financieros (1)	68.812	64.006	62.574	64.589
Gastos no financieros (2)	70.465	64.299	58.604	56.981
Saldo de operaciones no financieras (3) = (1) - (2)	-1.653	-293	3.969	7.608

Evolución de los principales saldos

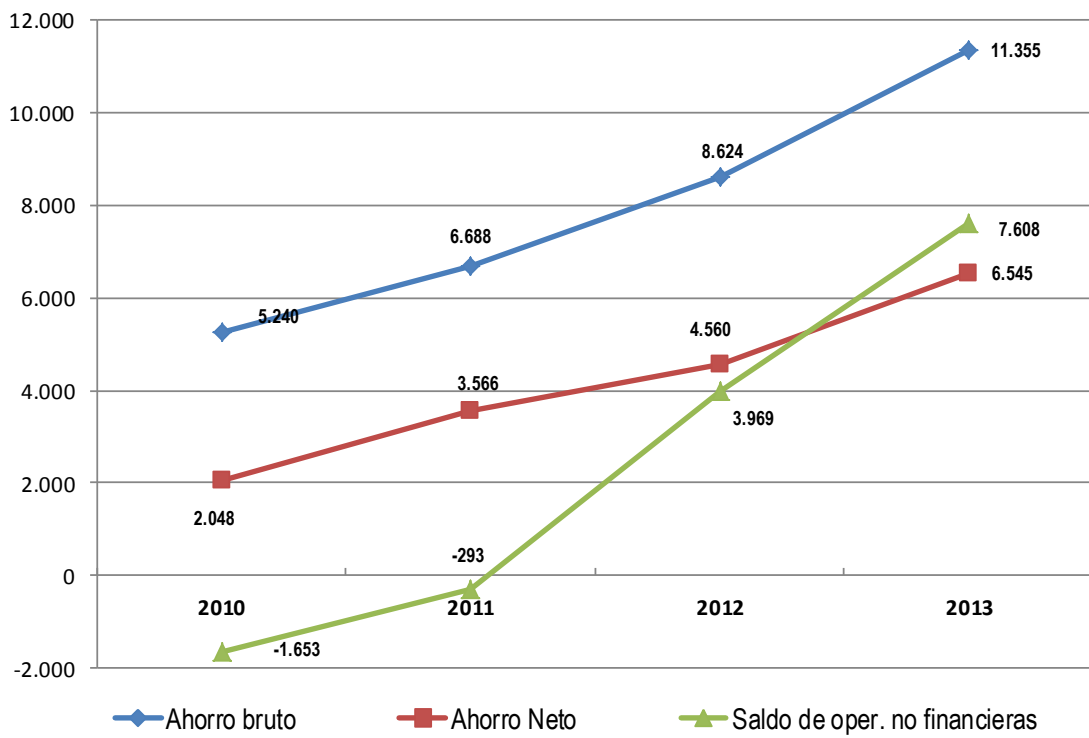

IX. PARTICIPACIÓN EN TRIBUTOS DEL ESTADO

IX.1. RESUMEN GENERAL

92. El vigente modelo de participación en tributos del Estado ha entrado en vigor el 1 de enero de 2004, mediante la Ley 51/2002, de 27 de diciembre, de Reforma de la Ley Reguladora de las Haciendas Locales. En el año 2015 se ha practicado la liquidación definitiva correspondiente a 2013.

Respecto al año base, 2004, se ha realizado en 2012 una revisión cuatrienal del ámbito subjetivo de los municipios a los que resultan de aplicación los modelos de cesión de impuestos estatales y de variables. Esta revisión se establece en el artículo 114 del TRLRHL. Consecuencia de ella, ocho municipios pasaron del ámbito de aplicación del modelo de variables al de cesión, debido a que su población fue superior a 75.000 habitantes y un municipio pasó del ámbito de aplicación del modelo de cesión al de variables, debido a que su población fue inferior a 75.000.

Para ver los resultados correspondientes a cada entidad local se puede consultar el documento relativo a la liquidación definitiva de aquel modelo correspondiente al año 2012 publicado en la dirección de la Oficina Virtual de Coordinaron Financiera con las Entidades Locales del Ministerio de Economía y Hacienda:

www.eell.minhap.gob.es

93. La participación en tributos del Estado está definida mediante un modelo de naturaleza dual. Por un lado, un modelo de cesión de impuestos estatales, aplicable a las provincias y a los municipios con población igual o superior a 75.000 habitantes o que sean capitales de provincia o de Comunidad Autónoma; y, por otro, un modelo aplicable al resto de municipios, definido con arreglo a las variables población, esfuerzo fiscal e inverso de la capacidad tributaria.
94. El número y la población de derecho de entidades incluidas en cada uno de los citados modelos es, por lo que se refiere a los municipios:

Municipios	Nº de entes 2013	Población 2013	%	Población 2004	%	Δ %
Cesión	97	20.742.649	44,0	18.750.367	43,4	10,6
Variables	8.021	26.387.134	56,0	24.447.317	56,6	7,9
TOTAL MUNICIPIOS	8.118	47.129.783	100,0	43.197.684	100,0	9,1

95. En cuanto a las entidades provinciales, están incluidas en el modelo de cesión 38 provincias, 2 Comunidades Autónomas uniprovinciales, 4 islas de Baleares y 7 islas de Canarias. En total, 51 entidades.

96. La participación de las Entidades locales en los tributos del Estado en el año 2013 asciende, sin incluir las compensaciones derivadas de la reforma del Impuesto sobre Actividades Económicas recogidas en la disposición adicional décima de la citada Ley 51/2002 y en la disposición adicional segunda de la Ley 22/2005, a 15.342,10 millones de euros y presenta la siguiente distribución, con un aumento respecto al año 2004, año de referencia al haberse implantado el actual modelo de financiación, del 35,4%.

Se debe señalar que el índice de evolución de los ingresos tributarios del Estado entre los ejercicios 2004 y 2013 aumenta en un 37,7%. De acuerdo con el artículo 124.2 del TRLRHL y con el artículo 89.Tres de la Ley 17/2012, de 27 de diciembre, de Presupuestos Generales del Estado para el año 2013, a cada uno de los municipios incluidos en el modelo general o de variables les ha correspondido un mínimo garantizado, coincidente con la participación del ejercicio 2003.

Estas cuantías incluyen las entregas mensuales a cuenta transferidas en el mismo ejercicio y el resultado de dicha liquidación practicada en 2015.

Para los saldos deudores que se deriven de aquella liquidación se estableció en el apartado Dos del artículo 72 de la Ley 36/2014, de 26 de diciembre, de Presupuestos Generales del Estado para el año 2015, que se reembolsarán mediante compensación con cargo a las entregas a cuenta que se perciban con posterioridad a la mencionada liquidación, en un periodo máximo de tres años mediante retenciones trimestrales equivalente al 25 por ciento de una entrega mensual, salvo que, aplicando este criterio, se exceda el plazo señalado, en cuyo caso se ajustará la frecuencia y la cuantía de las retenciones correspondientes al objeto de que no se produzca esta situación.

Entidades Locales / Concepto de financiación	Importe 2013 (millones de €)	%	Importe 2004 (millones de €)	%	Δ %
Municipios					
Cesión de impuestos estatales	832,44	8,3	661,24	9,0	25,9
Fondo complementario modelo cesión	5.172,92	51,8	3.647,58	49,7	41,8
Modelo de variables	3.977,56	39,8	3.030,55	41,3	31,2
TOTAL	9.982,92	100,0	7.339,37	100,0	36,0
Diputaciones e Islas					
Cesión de impuestos estatales	704,91	13,2	583,00	14,6	20,9
Fondo complementario modelo cesión	4.001,96	74,7	2.906,01	72,8	37,7
Asistencia sanitaria	641,43	12,0	492,61	12,3	30,2
Diputaciones Forales, Ceuta y Melilla	10,88	0,2	7,90	0,2	37,7
TOTAL	5.359,17	100,0	3.989,52	100,0	34,3
Suma Entidades Locales					
Cesión de impuestos estatales	1.537,35	10,0	1.244,24	11,0	23,6
Fondo complementario modelo cesión	9.174,88	59,8	6.553,59	57,8	40,0
Modelo de variables	3.977,56	25,9	3.030,55	26,8	31,2
Asistencia sanitaria	641,43	4,2	492,61	4,3	30,2
Diputaciones Forales, Ceuta y Melilla	10,88	0,1	7,90	0,1	37,7
TOTAL	15.342,10	100,0	11.328,89	100,0	35,4

A continuación se recogen los resultados de la liquidación de cada uno de los anteriores modelos correspondiente al año 2013.

IX.2. MODELO DE CESIÓN DE IMPUESTOS ESTATALES APLICADO A LOS MUNICIPIOS

97. La cesión de impuestos estatales representa el 13,9% de la financiación total de los municipios incluidos en este modelo:

(millones de €)

Tipos de ingresos	Importe 2013	Importe 2013 sin nuevos	%	Importe 2004	%	Δ (%)	Δ (%) sin nuevos (*)
Cesión de impuestos	832,44	788,77	13,9	661,24	15,3	25,9	19,3
Fondo Complementario de Financiación	5.172,92	5.019,48	86,1	3.647,57	84,7	41,8	37,6
TOTAL PARTICIPACIÓN	6.005,37	5.808,25	100,0	4.308,81	100,0	39,4	34,8

(*) Importe de la participación en tributos del Estado excluyendo la correspondiente a los municipios que, en el periodo 2004-2007, no estaban incluidos en el modelo de cesión de impuestos estatales y a los que se aplica éste a partir de 2012.

98. El impuesto del que se cede mayor rendimiento recaudatorio es el IRPF, que representa el 52,9% de los rendimientos totales cedidos, 15,0 puntos más que en 2004. El IRPF aumenta ligeramente su importancia relativa a costa, en gran parte, del Impuesto sobre el Valor Añadido:

Distribución de impuestos en municipios
Modelos de cesión

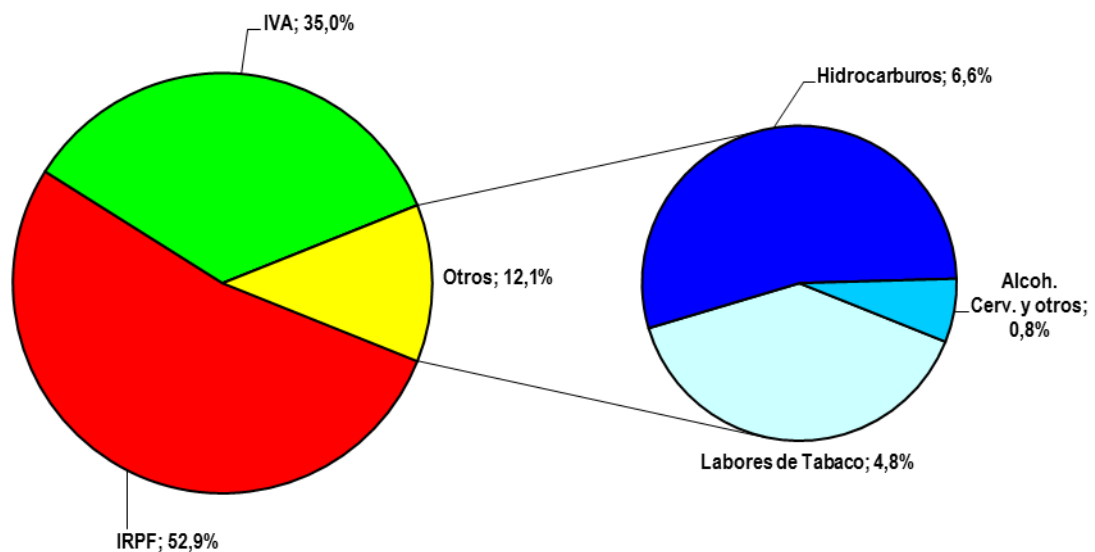

(millones de €)

IMPUESTOS	Importe 2013	Importe 2013 sin nuevos	%	Importe 2004	%	Δ (%)	Δ (%) sin nuevos (*)
Impuesto Renta Personas Físicas (IRPF)	440,14	415,61	52,9	316,82	47,9	38,9	31,2
Impuesto sobre el Valor Añadido (IVA)	291,54	277,01	35,0	253,58	38,3	15,0	9,2
Impuestos Especiales (IIEE)	100,76	96,15	12,1	90,84	13,7	10,9	5,8
TOTAL CESIÓN DE IMPUESTOS	832,44	788,77	00,0	661,24	00,0	25,9	19,3

(*) Importe de la participación en tributos del Estado excluyendo la correspondiente a los municipios que, en el periodo 2004-2007, no estaban incluidos en el modelo de cesión de impuestos estatales y a los que se aplica éste a partir de 2012.

(millones de €)

IMPUESTOS ESPECIALES	Importe 2013	Importe 2013 sin nuevos (*)	Importe 2004	% s / Total Cesión	% s / Total Impuestos Especiales	Δ (%)	Δ (%) sin nuevos (*)
Labores de Tabaco	39,64	37,87	28,85	4,8%	39,3%	37,4	31,2
Hidrocarburos	54,56	52,07	55,92	6,6%	54,1%	-2,4	-6,9
Alcohol	4,72	4,47	4,63	0,6%	4,7%	1,9	-3,4
Cerveza	1,70	1,61	1,34	0,2%	1,7%	27,2	20,4
Productos Intermedios	0,13	0,13	0,10	0,0%	0,1%	32,0	25,4
TOTAL CESIÓN IMPUESTOS ESPECIALES	100,76	96,15	90,84	12,1%	100,0%	10,9	5,8

(*) Importe de la participación en tributos del Estado excluyendo la correspondiente a los municipios que, en el periodo 2004-2007, no estaban incluidos en el modelo de cesión de impuestos estatales y a los que se aplica éste a partir de 2012.

99. Los dos municipios de población superior a 1.000.000 de habitantes perciben casi el 40% del fondo complementario de financiación:

(millones de €)

Municipios	Población 2013	%	Fondo Complementario Financiación 2013	%	Fondo Complementario Financiación 2004	%	Δ (%)
> 1.000.000 habitantes	4.819.069	23,2%	2.026,23	39,2%	1.471,37	40,3	37,7
De 500.001 a 1.000.000 habitantes	2.742.955	13,2%	887,23	17,2%	644,96	17,7	37,6
De 100.001 a 500.000 habitantes	10.085.585	48,6%	1.801,80	34,8%	1.263,27	34,6	42,6
Hasta 100.000 habitantes	3.095.040	14,9%	457,66	8,8%	267,97	7,3	70,8
TOTAL	20.742.649	100,0%	5.172,92	100,0%	3.647,57	100,0	41,8

Nota: En los años 2004 y 2012 se recogen los datos correspondientes a los municipios incluidos, en dichos ejercicios, en el modelo de cesión de impuestos estatales. En 2004 se aplicó a 84 entidades y, a partir de 2012, 97 municipios conformarán el ámbito de aplicación de aquel modelo.

100. La financiación media por habitante se sitúa en 289,5 euros, frente a 229,8 euros, de 2004, con un aumento del 25,9%. Por estratos de población:

(millones de €)

Municipios	PARTICIPACION EN TRIBUTOS DEL ESTADO (PTE) AÑO 2013					
	Cesión de Impuestos	% s / Total PTE	Fondo Complementario Financiación	% s / Total PTE	Total PTE	PTE media por habitante (en €)
> 1.000.000 habitantes	261,78	11,4%	2.026,23	88,6%	2.288,01	474,8
De 500.001 a 1.000.000 habitantes	102,18	10,3%	887,23	89,7%	989,41	360,7
De 100.001 a 500.000 habitantes	351,02	16,3%	1.801,80	83,7%	2.152,82	213,5
Hasta 100.000 habitantes	117,47	20,4%	457,66	79,6%	575,13	185,8
TOTAL	832,44	13,9%	5.172,92	86,1%	6.005,37	289,5

101. El peso de la cesión de impuestos estatales a favor de los municipios es dispar, considerando éstos por Comunidades Autónomas, que ha resultado ser:

(Importes en millones €)

Comunidades Autónomas	Cesión de impuestos	%	Fondo Complementario de Financiación	%	Total PTE	% s / Total PTE
Andalucía	113,22	11,7%	858,02	88,3%	971,23	16,2%
Aragón	32,98	13,5%	210,85	86,5%	243,84	4,1%
Asturias	23,48	19,6%	96,18	80,4%	119,66	2,0%
Baleares	17,77	23,7%	57,35	76,3%	75,12	1,3%
Canarias (*)	13,84	7,1%	180,39	92,9%	194,24	3,2%
Cantabria	7,67	19,4%	31,85	80,6%	39,52	0,7%
Castilla y León	44,67	19,6%	182,82	80,4%	227,49	3,8%
Castilla-La Mancha	20,71	20,3%	81,41	79,7%	102,12	1,7%
Cataluña	159,93	11,8%	1.193,87	88,2%	1.353,79	22,5%
Extremadura	10,37	17,9%	47,51	82,1%	57,87	1,0%
Galicia	36,74	18,8%	158,87	81,2%	195,61	3,3%
Madrid	256,04	14,6%	1.494,32	85,4%	1.750,36	29,1%
Murcia	24,23	16,6%	121,29	83,4%	145,52	2,4%
Rioja	6,29	20,7%	24,02	79,3%	30,30	0,5%
Com. Valenciana	64,52	12,9%	434,18	87,1%	498,70	8,3%
TOTAL	832,44	13,9%	5.172,92	86,1%	6.005,37	100,0%

(*) Debido a su régimen económico-financiero especial, a las entidades locales de Canarias se les ceden rendimientos recaudatorios correspondientes al IRPF y a los Impuestos Especiales sobre la Cerveza, sobre Productos Intermedios y sobre Alcohol y Bebidas Derivadas (artículo 158 TRLRHL).

102. La financiación media por habitante en 2012, por Comunidades Autónomas, es la siguiente. Las financiaciones medias de los municipios incluidos en este modelo oscilan entre 182,3 y 380,0 euros por habitante:

Comunidades Autónomas	2013			2004			TASA DE VARIACIÓN (%)		
	Cesión por habitante (€)	FCF por habitante (€)	TOTAL PTE por habitante (€)	Cesión por habitante (€)	FCF por habitante (€)	TOTAL PTE por habitante (€)	Cesión	FCF	TOTAL PTE
Andalucía	31,3	237,4	268,7	28,9	186,4	215,3	8,4	27,4	24,8
Aragón	42,8	273,7	316,5	38,1	213,8	252,0	12,2	28,0	25,6
Asturias	40,3	165,0	205,3	34,1	123,7	157,9	18,0	33,3	30,0
Baleares	44,6	144,0	188,7	49,3	112,9	162,2	-9,5	27,6	16,3
Canarias	15,0	195,1	210,1	12,9	146,6	159,5	16,3	33,1	31,8
Cantabria	43,3	179,8	223,1	37,2	125,8	163,0	16,6	42,9	36,9
Castilla León	41,8	171,2	213,0	34,5	123,1	157,6	21,3	39,0	35,2
Castilla Mancha	37,0	145,3	182,3	32,1	118,9	151,0	15,1	22,2	20,7
Cataluña	44,9	335,1	380,0	40,2	262,5	302,7	11,6	27,7	25,5
Extremadura	33,9	155,5	189,4	27,8	124,5	152,3	22,2	24,8	24,4
Galicia	39,6	171,3	210,9	32,3	126,7	158,9	22,7	35,2	32,7
Madrid	50,6	295,5	346,1	41,8	234,4	276,2	21,1	26,1	25,3
Murcia	32,4	162,0	194,4	28,6	129,4	158,0	13,0	25,2	23,0
Rioja	41,1	156,9	198,0	36,5	123,2	159,7	12,4	27,4	23,9
Com. Valenciana	34,1	229,3	263,4	33,4	186,1	219,5	2,1	23,2	20,0
TOTAL	40,1	249,4	289,5	35,3	194,5	229,8	13,8	28,2	26,0

Nota: En los años 2004 y 2013 se recogen los datos correspondientes a los municipios incluidos, en dichos ejercicios, en el modelo de cesión de impuestos estatales. En 2004 se aplicó a 84 entidades y, a partir de 2012, 97 municipios conformarán el ámbito de aplicación de aquel modelo.

IX.3. MODELO DE CESIÓN DE IMPUESTOS ESTATALES APLICADO A LAS PROVINCIAS

103. La financiación total de las provincias y entes asimilados ha sido en 2013 de 4.717,74 millones de euros, con un aumento del 34,9% respecto del año 2004:

Provincias y entes asimilados	Importe 2013 (millones de €)	%	Importe 2004 (millones de €)	%	Δ (%)
Diputaciones Provinciales y CC.AA. Uniprovinciales	4.335,43	91,90	3.211,86	91,85	35,0
Islas (Consejos y Cabildos Insulares)	371,44	7,87	277,15	7,93	34,0
Diputaciones Forales del País Vasco y C.F. De Navarra	0,33	0,01	0,24	0,01	35,9
Ciudades Autónomas (Ceuta y Melilla)	10,55	0,22	7,66	0,22	37,7
TOTAL	4.717,74	100,00	3.496,92	100,00	34,9

104. Las provincias y entes asimilados de régimen común (entre las que no se incluyen las Diputaciones Forales del País Vasco y la Comunidad Foral de Navarra ni las Ciudades con Estatuto de Autonomía de Ceuta y de Melilla) tienen una financiación global de 4.706,87 millones de euros:

Conceptos de financiación	Importe 2013 (millones de €)	%	Importe 2004 (millones de €)	%	Δ (%)
Cesión de impuestos	704,91	14,98	582,94	16,71	20,9
Fondo Complementario de Financiación	4.001,96	85,02	2.906,08	83,29	37,7
TOTAL	4.706,87	100,00	3.489,02	100,00	34,9

105. El importe total de la cesión de impuestos del Estado asciende a 704,91 millones de euros, habiendo aumentado un 20,9%, respecto de 2004. El peso específico del IRPF cifrado en el 43,7% se ha incrementado en casi 4 puntos desde 2004, mientras que el IVA ha descendido casi 2 puntos, debido al menor ritmo de crecimiento de la cesión de este último.

Distribución de impuestos en provincias, islas y asimilados
Modelos de cesión

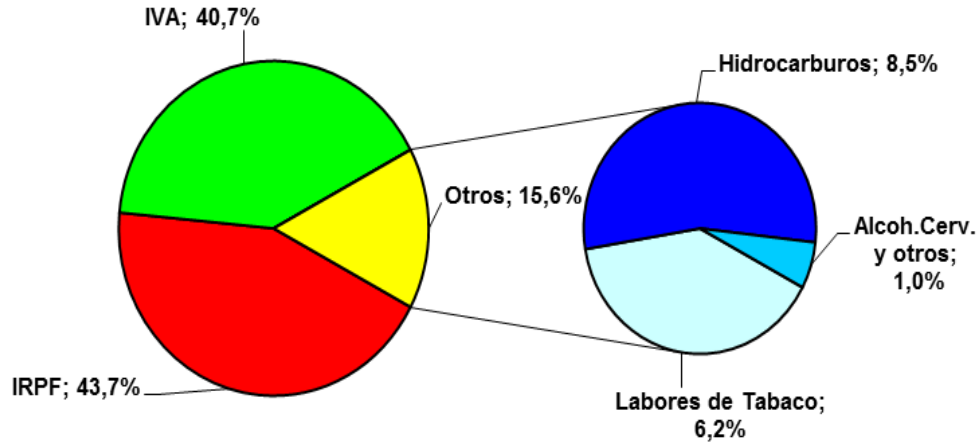

Impuestos	Importe 2013 (millones de €)	%	Importe 2004 (millones de €)	%	Δ (%)
Impuesto Renta Personas Físicas (IRPF)	308,26	43,7	230,71	39,6	33,6
Impuesto sobre el Valor Añadido (IVA)	287,02	40,7	249,60	42,8	15,0
Impuestos Especiales (IIEE)	109,63	15,6	102,69	17,6	6,8
TOTAL CESIÓN DE IMPUESTOS	704,91	100,0	583,00	100,0	20,9

Impuestos Especiales	Importe 2013 (millones de €)	% s / Total Cesión	% s / Total Impuestos Especiales	Importe 2004 (millones de €)	Δ (%)
Labores de Tabaco	43,40	6,2%	39,6%	33,42	29,9
Hidrocarburos	59,67	8,5%	54,4%	63,12	-5,5
Alcohol	4,73	0,7%	4,3%	4,70	0,6
Cerveza	1,71	0,2%	1,6%	1,35	26,6
Productos Intermedios	0,13	0,0%	0,1%	0,10	33,1
TOTAL CESIÓN IMPUESTOS ESPECIALES	109,63	15,6%	100,0%	102,69	6,8

106. En las provincias también existe dispersión en cuanto a la composición individual cesión-fondo complementario de financiación:

PROVINCIA O ISLA	% CESIÓN	% FCF
ALBACETE	10,2	89,8
ALICANTE	17,3	82,7
ALMERIA	13,5	86,5
AVILA	8,6	91,4
BADAJOS	9,4	90,6
Mallorca	25,1	74,9
Menorca	16,2	83,8
Ibiza	21,1	78,9
Formentera	17,5	82,5
BARCELONA	25,5	74,5
BURGOS	13,7	86,3
CACERES	7,0	93,0
CADIZ	13,7	86,3
CASTELLON	15,5	84,5
CIUDAD REAL	9,8	90,2
CORDOBA	11,4	88,6
LA CORUÑA	15,3	84,7
CUENCA	7,1	92,9
GERONA	22,5	77,5
GRANADA	12,8	87,2
GUADALAJARA	11,3	88,7
HUELVA	11,0	89,0
HUESCA	9,6	90,4
JAEN	10,2	89,8
LEON	11,3	88,7
LERIDA	14,0	86,0
LUGO	9,9	90,1
MALAGA	16,6	83,4
MURCIA	16,2	83,8
ORENSE	9,7	90,3
ASTURIAS	16,4	83,6
PALENCIA	9,6	90,4
Gran Canaria	7,3	92,7
Fuerteventura	3,7	96,3
Lanzarote	4,6	95,4
PONTEVEDRA	15,3	84,7
SALAMANCA	10,8	89,2
Tenerife	6,6	93,4
La Palma	2,9	97,1
Gomera	1,3	98,7
Hiero	0,8	99,2
SEGOVIA	10,5	89,5
SEVILLA	15,1	84,9
SORIA	6,7	93,3
TARRAGONA	17,9	82,1
TERUEL	6,9	93,1
TOLEDO	12,5	87,5
VALENCIA	18,0	82,0
VALLADOLID	16,8	83,2
ZAMORA	7,8	92,2
ZARAGOZA	18,2	81,8
TOTAL	15,0	85,0

107. La cesión de impuestos a las provincias, Consejos y Cabildos insulares y Comunidades Autónomas uniprovinciales representa, agrupadas por Comunidades Autónomas, entre el 6% y el 23% de la financiación total:

Comunidades Autónomas (*)	Cesión de impuestos (millones de €)	%	Fondo Complementario de financiación (millones de €)	%	Total participación en Tributos del Estado (PTE) (millones de €)	% s / Total PTE
Andalucía	138,19	13,5%	882,91	86,5%	1.021,10	21,7%
Aragón	30,86	13,9%	191,09	86,1%	221,95	4,7%
Asturias	23,56	16,4%	119,91	83,6%	143,46	3,0%
Baleares	27,45	23,5%	89,44	76,5%	116,89	2,5%
Canarias (**)	15,14	5,9%	239,41	94,1%	254,55	5,4%
Castilla y León	53,47	11,4%	416,47	88,6%	469,94	10,0%
Castilla-La Mancha	37,45	10,4%	322,83	89,6%	360,28	7,7%
Cataluña	186,84	23,2%	617,63	76,8%	804,47	17,1%
Extremadura	17,71	8,3%	194,69	91,7%	212,41	4,5%
Galicia	54,50	13,5%	348,07	86,5%	402,57	8,6%
Murcia	25,57	16,2%	132,01	83,8%	157,58	3,3%
Com. Valenciana	94,16	17,4%	447,51	82,6%	541,67	11,5%
TOTAL	704,91	15,0%	4.001,96	85,0%	4.706,87	100,0%

(*) No se incluyen las Comunidades Autónomas de Cantabria, Madrid, y La Rioja, porque, mediante acuerdos de las respectivas Comisiones Mixtas, han integrado en su financiación autonómica la que habría resultado de la aplicación del modelo de financiación provincial.

(**) Debido a su régimen económico-financiero especial, a las entidades locales de Canarias se les ceden rendimientos recaudatorios correspondientes al IRPF y a los Impuestos Especiales sobre Cerveza, sobre Productos Intermedios y sobre Alcohol y Bebidas Derivadas (artículo 158 TRLRHL)

108. Considerando los valores de cada provincia e isla, la financiación media por habitante en 2013 (sin incluir la aportación a la asistencia sanitaria) oscila entre 96,9 y 600,9 euros. Esta magnitud, para cada una de las entidades incluidas en el ámbito de aplicación de este modelo, ofrece los siguientes resultados:

Provincias e Islas	2013			2004			TASA DE VARIACION (%)		
	Cesión por habitante (€)	FCF por habitante (€)	TOTAL PTE por habitante (€)	Cesión por habitante (€)	FCF por habitante (€)	TOTAL PTE por habitante (€)	Cesión	FCF	Total PTE
ALBACETE	17,7	155,7	173,4	14,4	119,2	133,6	23,1	30,6	29,8
ALICANTE	16,7	80,2	96,9	16,7	68,4	85,1	0,4	17,3	14,0
ALMERIA	16,3	104,5	120,8	15,3	91,5	106,7	6,8	14,2	13,2
ASTURIAS	22,1	112,3	134,3	18,4	81,1	99,5	20,0	38,4	35,0
AVILA	18,5	196,0	214,6	15,8	144,7	160,5	17,1	35,5	33,7
BADAJOS	15,8	151,5	167,4	12,8	115,0	127,8	23,3	31,8	30,9
Mallorca	25,1	74,8	100,0	28,5	61,9	90,5	-12,0	20,8	10,5
Menorca	22,3	115,3	137,6	27,2	96,2	123,4	-18,2	19,9	11,5
Ibiza-Formentera	23,8	90,5	114,3	26,7	88,0	114,7	-10,9	2,9	-0,3
BARCELONA	25,3	74,0	99,3	22,7	58,2	80,9	11,2	27,2	22,7
BURGOS	23,5	147,3	170,8	19,8	111,4	131,2	18,5	32,2	30,2
CACERES	16,4	218,3	234,7	13,3	158,1	171,4	23,4	38,1	36,9
CADIZ	15,7	98,8	114,4	14,1	76,3	90,4	11,3	29,5	26,6
CASTELLON	18,9	103,2	122,1	19,4	85,4	104,8	-2,8	20,9	16,5
CIUDAD REAL	17,1	157,4	174,5	14,0	121,7	135,8	21,8	29,3	28,5
CORDOBA	16,0	124,5	140,5	14,3	93,0	107,3	11,6	33,8	30,9
CORUÑA	20,9	115,6	136,4	16,6	85,2	101,8	25,5	35,7	34,0
CUENCA	18,0	237,0	255,0	15,2	178,3	193,4	18,8	32,9	31,8
GERONA	25,5	87,9	113,4	24,8	76,4	101,2	2,8	15,0	12,0
GRANADA	16,9	115,0	131,9	15,1	91,2	106,3	12,0	26,1	24,1
GUADALAJARA	20,1	158,0	178,2	18,7	152,5	171,2	7,9	3,6	4,1
HUELVA	16,5	132,8	149,3	14,5	105,4	119,9	13,6	26,1	24,6
HUESCA	22,7	214,3	237,0	20,1	165,5	185,5	13,1	29,5	27,8
JAEN	15,5	136,7	152,3	13,9	100,9	114,8	11,4	35,5	32,6
LEON	20,8	162,4	183,1	16,7	117,2	133,9	24,4	38,5	36,8
LERIDA	22,1	136,0	158,2	20,7	113,1	133,8	6,7	20,3	18,2
LUGO	18,9	172,3	191,2	14,9	120,8	135,7	27,2	42,7	41,0
MALAGA	16,1	81,3	97,4	15,8	69,8	85,6	2,1	16,5	13,8
MURCIA	17,4	89,7	107,0	15,5	74,0	89,5	12,2	21,1	19,6
ORENSE	18,6	172,1	190,6	14,3	120,0	134,2	30,2	43,4	42,0
PALENCIA	21,0	196,6	217,6	17,0	138,6	155,6	23,2	41,8	39,8
Gran Canaria	7,8	99,3	107,1	6,6	77,8	84,4	18,5	27,6	26,9
Fuerteventura	5,6	144,8	150,4	2,3	143,5	145,8	139,3	0,9	3,1
Lanzarote	6,3	131,4	137,7	6,9	116,0	122,9	-8,6	13,3	12,1
PONTEVEDRA	19,0	105,4	124,4	15,7	78,5	94,2	21,0	34,2	32,0
SALAMANCA	20,6	169,8	190,5	16,7	121,4	138,1	23,7	39,9	37,9
Tenerife	7,1	99,5	106,6	5,9	79,8	85,7	20,7	24,7	24,4
La Palma	5,8	193,2	199,0	4,2	141,7	145,8	38,7	36,4	36,4
Gomera	4,8	373,7	378,6	3,7	270,5	274,2	31,5	38,1	38,1
Hiero	5,1	595,8	600,9	3,9	471,7	475,6	29,4	26,3	26,3
SEGOVIA	20,5	173,9	194,4	18,2	133,8	152,0	12,8	30,0	27,9
SEVILLA	17,2	96,5	113,7	15,4	76,0	91,4	11,5	27,1	24,5
SORIA	21,5	298,2	319,8	18,1	220,4	238,5	19,0	35,3	34,1
TARRAGONA	21,7	99,6	121,2	20,9	86,9	107,8	3,5	14,6	12,4
TERUEL	21,0	284,9	305,9	18,4	211,1	229,4	14,5	34,9	33,3
TOLEDO	17,5	123,1	140,6	15,6	109,2	124,8	12,4	12,7	12,7
VALENCIA	19,6	89,4	108,9	18,3	70,6	88,9	7,2	26,6	22,6
VALLADOLID	22,3	110,8	133,1	18,7	83,8	102,5	19,4	32,2	29,8
ZAMORA	19,1	224,8	243,9	15,6	154,8	170,4	22,3	45,2	43,1
ZARAGOZA	23,2	104,3	127,5	20,7	82,6	103,3	12,2	26,3	23,5
TOTAL	19,2	109,0	128,2	17,3	86,2	103,5	11,0	26,4	23,8

(*) Por razones de homogeneización con los datos de 2004 los dos Consejos Insulares de Ibiza y Formentera se presentan agrupados

IX.4. MODELO APLICABLE A LOS MUNICIPIOS CON MENOS DE 75.000 HABITANTES Y QUE NO SEAN CAPITALES DE PROVINCIA NI DE COMUNIDAD AUTÓNOMA

109. La participación en los tributos del Estado de los municipios no incluidos en el modelo de cesión asciende en 2013 a 3.977,6 millones de euros, cifra que representa el 39,8 % del importe total percibido por el conjunto de municipios, con la siguiente distribución:

Municipios	Nº de Entes	%	Población	%	Importe PTE (millones de €)	%
Régimen Común	7.498	93,5	23.550.975	89,3	3.974,1	99,9
País Vasco y Navarra (*)	523	6,5	2.836.159	10,7	3,4	0,1
TOTAL MUNICIPIOS	8.021	100,0	26.387.134	100,0	3.977,6	100,0

(*) La participación de los municipios del País Vasco y Navarra en los Tributos del Estado se calcula teniendo en cuenta el Concierto y Convenio Económicos, respectivamente, y, por lo tanto, sólo participan en la proporción correspondiente a los impuestos estatales no concertados.

110. En los municipios de régimen común, la financiación resultante de la aplicación de los valores de las variables población, esfuerzo fiscal e inverso de la capacidad tributaria es:

Importe en millones de €

Estratos de población	Importe de la variable Población	%	Importe de la variable Esfuerzo Fiscal	%	Importe de la variable Inverso de la Capacidad Tributaria	%	Importe Total Variables	%
Más de 50.000 hab.	415,3	77,0%	64,9	12,0%	59,2	11,0%	539,3	100,0%
De 20.001 a 50.000 hab.	972,2	76,7%	156,5	12,3%	138,9	11,0%	1.267,6	100,0%
De 5.001 a 20.000 hab.	1.016,4	74,8%	169,9	12,5%	171,8	12,6%	1.358,2	100,0%
Hasta 5.000 hab.	577,0	71,3%	105,6	13,0%	126,9	15,7%	809,4	100,0%
TOTAL	2.980,9	75,0%	496,9	12,5%	496,7	12,5%	3.974,5	100,0%

111. La variable inverso de la capacidad tributaria tiene un mayor peso relativo en los municipios de menor población.

Variables	Hasta 5.000 hab.	De 5.001 a 20.000 hab.	De 20.001 a 50.000 hab.	Más de 50.000 hab.	TOTAL NACIONAL
Población	23,2%	34,9%	30,0%	11,9%	100,0%
Participación por población	19,4%	34,1%	32,6%	13,9%	100,0%
Participación por Esfuerzo Fiscal	21,2%	34,2%	31,5%	13,1%	100,0%
Participación por inverso de la Capacidad Tributaria	25,5%	34,6%	28,0%	11,9%	100,0%
TOTAL	20,4%	34,2%	31,9%	13,6%	100,0%

112. Por Comunidades Autónomas, se observa un menor esfuerzo fiscal entre los municipios de Asturias, Extremadura, Murcia y Galicia, además de Ceuta y Melilla:

Importe en millones €

Comunidades Autónomas	Participación por Población	%	Participación por Esfuerzo Fiscal	%	Participación por Inverso de la Capac. Tributaria	%	Participación Total por Variables	%
Andalucía	617,0	74,8%	93,5	11,3%	114,7	13,9%	825,2	100,0%
Aragón	65,6	71,8%	11,7	12,8%	14,0	15,4%	91,3	100,0%
Asturias	61,4	72,4%	9,3	10,9%	14,2	16,7%	84,9	100,0%
Illes Balears	94,0	76,3%	19,3	15,7%	9,9	8,0%	123,2	100,0%
Canarias	158,9	76,9%	22,7	11,0%	25,1	12,1%	206,6	100,0%
Cantabria	51,5	75,7%	8,6	12,6%	8,0	11,7%	68,0	100,0%
Castilla-León	167,7	74,4%	26,1	11,6%	31,8	14,1%	225,5	100,0%
Castilla-Mancha	183,3	75,2%	28,1	11,5%	32,5	13,3%	243,9	100,0%
Cataluña	509,4	74,2%	111,5	16,2%	66,0	9,6%	686,8	100,0%
Extremadura	93,5	72,3%	12,4	9,6%	23,5	18,2%	129,4	100,0%
Galicia	226,9	74,7%	25,8	8,5%	51,1	16,8%	303,8	100,0%
Madrid	191,1	77,9%	35,4	14,4%	18,8	7,7%	245,3	100,0%
Murcia	96,3	77,6%	12,0	9,7%	15,8	12,7%	124,0	100,0%
Rioja	19,9	75,4%	3,7	13,9%	2,8	10,7%	26,3	100,0%
C. Valenciana	419,7	75,3%	74,6	13,4%	63,2	11,3%	557,4	100,0%
Ceuta	12,5	76,8%	0,9	5,7%	2,8	17,5%	16,2	100,0%
Melilla	12,4	75,6%	1,3	8,2%	2,6	16,2%	16,4	100,0%
TOTAL MUNICIPIOS	2.980,9	75,0%	496,9	12,5%	496,7	12,5%	3.974,5	100,0%

113. La participación media por habitante se sitúa en 168,7 €, con la siguiente distribución por Comunidades Autónomas:

Comunidades Autónomas	EJERCICIO 2013			Participación media por habitante (€) Ejercicio 2004	Δ (%)
	Participación Total (millones €)	%	Participación media por habitante (€)		
Andalucía	825,60	20,8%	171,1	140,5	21,7%
Aragón	91,67	2,3%	158,9	129,4	22,9%
Asturias	84,84	2,1%	174,8	139,8	25,1%
Illes Balears	122,80	3,1%	172,1	145,3	18,4%
Canarias	206,21	5,2%	172,7	143,9	20,0%
Cantabria	68,20	1,7%	164,4	137,5	19,6%
Castilla-León	228,26	5,7%	157,2	130,6	20,4%
Castilla-Mancha	244,24	6,1%	158,5	129,1	22,8%
Cataluña	685,40	17,2%	171,7	143,9	19,3%
Extremadura	129,84	3,3%	162,6	134,0	21,4%
Galicia	304,37	7,7%	165,6	133,4	24,1%
Madrid	244,26	6,1%	169,8	141,9	19,6%
Murcia	123,62	3,1%	170,9	142,0	20,3%
Rioja	26,43	0,7%	156,4	131,3	19,2%
C. Valenciana	555,92	14,0%	172,6	141,8	21,8%
Ceuta	16,17	0,4%	192,1	161,1	19,2%
Melilla	16,30	0,4%	194,8	150,6	29,3%
TOTAL MUNICIPIOS	3.974,12	100,0%	168,7	139,2	21,2%

(*) Se incluyen en el cálculo de la participación en tributos del Estado aquellos municipios que correspondan dentro del ámbito subjetivo vigente en cada ejercicio.

114. Por estratos el 54,6% de la participación ha correspondido a los municipios de menos de 20.000 habitantes.

Estratos de población	EJERCICIO 2013				Participación media por habitante (€) Ejercicio 2004	Δ (%)
	Número de Municipios	Participación Total (millones €)	%	Participación media por habitante (€)		
Más de 50.000 hab.	44	540,2	13,6%	192,6	156,9	22,7%
De 20.001 a 50.000 hab.	241	1.263,7	31,8%	178,7	147,9	20,8%
De 5.001 a 20.000 hab.	844	1.354,3	34,1%	164,8	136,4	20,8%
Hasta 5.000 hab.	6.369	815,9	20,5%	149,5	126,1	18,6%
TOTAL MUNICIPIOS	7.498	3.974,1	100,0%	168,7	139,2	21,2%

115. Se advierte una mayor dispersión de la participación media por habitante en los estratos de población inferior.

Estratos de población	Población 2013	Nº de Municipios	Participación media en euros / habitante			
			Cuartil 1	Cuartil 2 (mediana)	Cuartil 3	Cuartil 4
Más de 50.000 hab.	2.805.246	44	195,47	204,20	213,05	253,73
De 20.001 a 50.000 hab.	7.072.533	241	181,81	188,64	196,18	285,74
De 5.001 a 20.000 hab.	8.217.044	844	167,44	173,61	180,98	250,88
Hasta 5.000 hab.	5.456.152	6.369	151,11	160,03	172,98	796,48
TOTAL	23.550.975	7.498				

IX.5. COMPENSACIÓN DERIVADA DE LA REFORMA DEL IMPUESTO SOBRE ACTIVIDADES ECONÓMICAS.

116. La compensación derivada de la reforma del IAE se integra, a partir de 2004, en la participación de las entidades locales en tributos del Estado, en aplicación de la disposición adicional décima de la Ley 51/2002, de 27 de diciembre, de Reforma de la Ley Reguladora de las Haciendas Locales. La cuantía en el año base 2004 se eleva a 523,36 millones de euros, para el conjunto de municipios y provincias y entes asimilados a éstas que participan en tributos del Estado. Además, a dos Comunidades Autónomas uniprovinciales excluidas del modelo de financiación local les correspondieron 12,12 millones de euros.

Esas cuantías, a partir de 2005, se incrementan en los mismos términos que los ingresos tributarios del Estado.

Además, mediante la disposición adicional segunda de la Ley 22/2005, de 18 de noviembre, se aprobó una compensación adicional a la anterior, que totalizaba 120 millones de euros, transfiriéndose las cuantías correspondientes en los años 2005 y 2006. A partir de este último se incorpora en la participación en tributos del Estado, incrementándose desde 2007 en los mismos términos que los ingresos tributarios del Estado. El número de entidades locales que se han beneficiado de esta compensación adicional ha sido superior al de aquellas que percibieron la compensación inicial reconocida en 2004.

En definitiva, la situación de las compensaciones derivadas de la reforma del IAE fue la siguiente en el año 2013:

(Importe en millones €)

Entidades locales	Compensación inicial IAE (*)		Compensación adicional IAE		TOTAL compensaciones IAE
	Importe	Nº de entidades	Importe	Nº de entidades	
Municipios incluidos en el modelo de cesión	435,51	91	42,00	94	477,51
Municipios incluidos en el modelo de variables	203,27	5.839	52,06	7.066	255,33
Diputaciones y entes asimilados	83,00	45	26,60	51	109,60
TOTAL integrado en la PTE	721,78	5.975	120,66	7.211	842,44
CC.AA. Uniprovinciales excluidas del modelo de financiación provincial (**)	16,70	2	0,98	3	17,68
TOTAL MUNICIPIOS	738,48	5.977	121,64	7.214	860,12

(*) Excluidos los importes correspondientes a la distribución de la cuota nacional de telefonía móvil, en cumplimiento de la Disposición adicional 10.ª de la Ley 51 / 2002.

(**) Por acuerdo de las respectivas Comisiones Mixtas, las CC.AA. de Madrid y La Rioja incorporaron en su financiación autonómica la que les correspondía como entes asimilados a las provincias en lo que se refiere a las compensaciones inicial y adicional. Asimismo esta última se ha incorporado por idéntico motivo y procedimiento a la financiación correspondiente a la Comunidad Autónoma de Cantabria.

X. COMPENSACIONES Y SUBVENCIONES

X.1. COMPENSACIONES POR BENEFICIOS FISCALES EN TRIBUTOS LOCALES

117. Las compensaciones a favor de las entidades locales por beneficios fiscales en tributos locales concedidos por la legislación estatal tienen su fundamento jurídico en el artículo 9 TRLRHL y en normas específicas con rango de ley. Los beneficios fiscales objeto de compensación son la bonificación del 95% de la cuota tributaria del IAE a favor de cooperativas fiscalmente protegidas (Ley 20/1990, de 19 de diciembre -artículo 33.4-), la exención en el IBI a favor de centros educativos concertados (Ley 22/1993, de 29 de diciembre -artículo 7.1-) y las exenciones y bonificaciones que, con motivo de catástrofes, se establezcan por normas con rango de ley. Las transferencias realizadas, en 2013, ascendieron, en conjunto, a 69.156.628,07 euros, habiendo recibido una mayor cuantía las comunidades autónomas de Murcia y Andalucía:

Importes en miles €

Comunidades Autónomas	Importe total compensaciones	% Total
Andalucía	14.708,07	21,27
Aragón	4.136,62	5,98
Asturias (Principado de)	704,97	1,02
Balears (Illes)	658,73	0,95
Canarias	744,11	1,08
Cantabria	545,24	0,79
Castilla y León	3.680,80	5,32
Castilla - La Mancha	1.697,05	2,45
Cataluña	8.093,76	11,70
Comunitat Valenciana	6.207,36	8,98
Extremadura	2.180,83	3,15
Galicia	926,64	1,34
Madrid (Comunidad de)	7.946,92	11,49
Murcia (Región de)	15.951,30	23,07
Rioja (La)	974,24	1,41
TOTAL ENTIDADES LOCALES (*)	69.156,63	100,00

(*) Se incluyen tanto ayuntamientos como Diputaciones provinciales.

Por estratos, los municipios con más de 50.000 habitantes han percibido más del 71% de las compensaciones por beneficios fiscales:

Importes en miles €

Estratos de población	Importe total compensaciones	% Total
>1.000.000 hab.	8.036,50	12,36
De 500.001 a 1.000.000 hab.	6.331,10	9,74
De 100.001 a 500.000 hab.	13.060,79	20,09
De 50.001 a 100.000 hab.	19.255,73	29,61
De 20.001 a 50.000 hab.	6.881,25	10,58
De 5.001 a 20.000 hab.	6.846,62	10,53
≤ 5.000 hab.	4.609,19	7,09
TOTAL MUNICIPIOS	65.021,19	100,00

118. La desagregación de la cuantía anterior por conceptos de compensación y por Comunidades Autónomas es la siguiente:

Importes en miles €

Comunidades Autónomas	Por beneficios fiscales en IBI por catástrofes		Por beneficios fiscales en IBI a favor de centros educativos concertados		Por beneficios fiscales en IAE a favor de cooperativas y por catástrofes	
	Nº de municipios	Importe	Nº de Municipios	Importe	Nº de Municipios	Importe
Andalucía	61	2.669,00	25	3.710,34	221	6.765,85
Aragón	0	-	2	1.717,44	225	2.008,82
Asturias (Principado de)	0	-	3	288,04	16	364,40
Balears (Illes)	0	-	2	650,32	1	6,47
Canarias	0	-	3	423,54	3	294,48
Cantabria	0	-	8	545,24	-	0,00
Castilla y León	0	-	14	2.572,09	149	992,75
Castilla - La Mancha	0	-	15	407,10	174	1.064,95
Cataluña	0	-	75	3.965,36	177	3.569,58
Comunitat Valenciana	1	40,03	43	1.767,46	238	3.803,81
Extremadura	0	-	16	658,39	100	1.232,24
Galicia	0	-	20	421,68	31	436,42
Madrid (Comunidad de)	0	-	16	7.547,67	5	389,46
Murcia (Región de)	1	13.824,85	7	470,55	6	1.504,01
Rioja (La)	0	-	4	201,13	35	705,80
TOTAL MUNICIPIOS	52	16.533,88	253	25.346,36	1.381	23.139,02

119. Las Diputaciones provinciales obtuvieron compensaciones por bonificación en el 95% del recargo provincial en el IAE a favor de cooperativas fiscalmente protegidas, en un importe de 4.135,44 miles de euros, siendo las principales receptoras las entidades de las Comunidades Autónomas de Andalucía, Comunidad Valenciana y Cataluña:

Importes en miles €

Comunidades Autónomas	Por beneficios fiscales en IAE a favor de cooperativas y por catástrofes		% Total
	Nº de entidades	Importe	
Andalucía	8	1.561,21	37,75
Aragón	3	410,36	9,92
Asturias (Principado de)	1	52,53	1,27
Baleares (Illes)	1	1,94	0,05
Canarias	3	26,08	0,63
Cantabria	0	0,00	0,00
Castilla y León	7	115,97	2,80
Castilla - La Mancha	5	225,01	5,44
Cataluña	4	558,57	13,51
Comunitat Valenciana	3	596,06	14,41
Extremadura	1	290,19	7,02
Galicia	2	68,54	1,66
Madrid (Comunidad de)	1	9,79	0,24
Murcia (Región de)	1	151,89	3,67
Rioja (La)	1	67,31	1,63
TOTAL GENERAL	41	4.135,44	100,00

X.2. SUBVENCIÓN AL TRANSPORTE COLECTIVO URBANO

120. Con cargo a los Presupuestos Generales del Estado para el año 2013 se asignaron 43.527,56 miles de euros a 101 municipios en concepto de subvención al transporte público urbano. La población de estos municipios totaliza 14.254.224 habitantes, estando excluidos los municipios incluidos en el ámbito de aplicación del Convenio de colaboración instrumentado en el ámbito territorial de las Islas Canarias y de los contratos programas concertados con el Consorcio Regional de Transportes de Madrid y la Autoridad del Transporte Metropolitano de Barcelona:

Importes en miles €

Comunidades Autónomas	Nº de municipios	Población	Importe	% Total
Andalucía	23	3.598.313	12.716,33	29,32
Aragón	2	717.965	5.294,59	14,14
Asturias (Principado de)	3	542.093	1.883,08	5,10
Baleares (Illes)	1	398.162	2.201,28	5,52
Cantabria	3	264.259	904,09	2,33
Castilla y León	10	1.108.678	3.835,67	10,48
Castilla - La Mancha	7	611.867	1.180,22	2,73
Cataluña	18	1.643.282	3.088,16	7,90
Comunitat Valenciana	15	2.252.351	7.201,92	18,68
Extremadura	3	305.595	754,15	1,18
Galicia	5	844.746	3.065,71	7,88
Murcia (Región de)	4	817.055	601,23	3,00
Navarra (Comunidad Foral de)	1	35369	0,18	0,00
País Vasco	4	877.744	26,43	0,03
Rioja (La)	1	153.066	623,36	1,43
TOTAL MUNICIPIOS (*)	100	14.170.545	43.376,40	100,00

(*) Excluida Melilla con 83.679 habitantes que recibió 151.152,22 €

121. Sólo pueden ser beneficiarios de la subvención los municipios de población superior a 50.000 habitantes (para los que es obligatoria la prestación del servicio de transporte público) y los que teniendo entre 20.000 y 50.000 habitantes dispongan de más de 36.000 unidades urbanas en su término municipal, así como los municipios que sean capitales de provincia aunque no reúnan los requisitos anteriores:

Importes en miles €

Estratos de población	Nº de municipios	Población	Importe	Promedio del importe / Población	% Total
De 500.001 a 1.000.000 hab.	4	2.742.955	17.879,94	6,45	41,08
De 100.001 a 500.000 hab.	39	7.814.656	21.133,84	2,59	48,55
De 50.001 a 100.000 hab.	43	3.151.999	4.093,88	1,24	9,41
De 20.001 a 50.000 hab.	15	544.614	419,89	0,83	0,96
TOTAL MUNICIPIOS	101	14.254.224	43.527,56	1,91	100,00

